朝鮮日報
朝刊
本紙朝夕刊十面

社說 臨時利得稅令發布

一

臨時利得稅令이 지난二十日付로 朝鮮에도 發布되는 同時에 卽日로 實施케되엇다。臨時利得稅令은 日本內地의 臨時利得稅法에 準據하야 制定된것이데 制定動機는 最近 數三年來의 時局의 變動에 伴하야 經濟上特別한 利得을 밧는 이로부터 稅金을 바다 時局에 必要한 經費에 充當하랴함에 잇다。朝鮮에는 時局에 必要한 經費는 더特別히 增大한것이 아니지만 特別한 經濟的 部門에 好況이 繼續되는것만은 事實이니 이것을 相對로 課稅를하게되는것은 負擔의 均衡上 原則으로 잇슬만한 일이다。

二

臨時利得稅令은 本文 二十四條、施行規則 十四條로 成立되엇는데 要點은 (一)納稅義務者、(二)課稅標準、(三)免稅點、(四)稅率等으로 되야잇다。먼저(一)臨時利得稅의 性質을 보면 臨時로 利得을 밧는것에 限하야 課稅하는것이므로 所得稅와는 區別되나니 最近 軍需品의 需要增加에 伴하야 利得을 보는 化學藥品製造業 兵器製造業 皮革業等에 課稅하게되는것은 勿論이어니와 所得稅令에 잇서서 免稅主義를 取하여온 國債及復興債務의 利子 又는 製鐵事業及重要物產製造에 課稅하게되는것은 本稅의 性質上 當然한 일일것이다 그리고(二)納稅義務者를 法人에게 限하고 個人에게까지 適用치 안흔것은 個人의 利得調査가 困難한때문이라하나 不公平하며、朝鮮에本店을둔 會社와 朝鮮에 本店을두지 안흔 會社를 區別하야 前者에게는 例外를 두지안코 後者에는 그 營業所의 資產及利得에限하야 課稅하게한것은 不得已한 方法일것이다。

三

다음 (三)課稅의 標準을 過去三年間 (昭和四年一月一日——昭和六年十二月末日)의 平均利得보다 超過한部分에 둔것은 經濟界가 昭和六年 十二月 金輸出禁止以來 好況을 繼續한것으로 보아 適當하나 (三)稅率에 잇서서 利得金額의 百分의 十이라 定하고 所得稅의 境遇와 달르게 累進率을 採用치 안흔것은 利得稅의 性質上 不徹底하다。 最後로 (四)實施期間을 昭和十年 十二月末日까지로 한것은 特殊景氣가 三年間 繼續할것으로 豫測하고 制定한 때문인가 하는데 現下의 形勢로 보면 滿洲問題와 海軍 軍縮問題가 그리 二、三年內에 解消될것이 아닌즉 于先 三年으로 作定 하얏다가 더 延期할수잇게 餘裕를 둔것은 適當하다

四

要컨대 臨時利得稅는 非常時의 財源에 備하고저 非常時景氣로 因하야 어든 利得으로 부터 捻出하자는 것인데 朝鮮에는 非常時局에 備할 財源이 그다지 必要치 안흐니 차라리 이것을 社會政策的 施設에나 初等敎育의 振興費에 充當함이 어떠할가。이미第三種所得稅의 部分을 敎育費에 還元하얏다하면 意味가 다른 朝鮮臨時利得稅는 社會政策費와 初等敎育費에 充當함이 適當할것이다。그러고그 運用方法에 잇서서 도한負擔의 均衡을 緻密히規定치못한것은 한 缺陷이다。

保田一二郎氏 臺銀總裁로決定

【東京電話聯合】臺灣銀行頭取는 二十三日 如左히正式으로 任命發表되엇다

株式會社臺灣銀行頭取被仰付、 保田一二郎

遠洋戰을目標로 米國艦隊를改編! 亞細亞艦隊旗艦을更迭 太平洋作戰三計畫

【華盛頓十九日發電】米國海軍 太平洋作戰最近의 動向을 示하는 三計畫이 十九日 個別的으로 發表되엇다 하나는 北太平洋의 空軍演習이오 第二는 파나마運河에서 米國陸海軍의 行政管轄에잇는 諸設備、運河地帶의 鐵道에雇用하는者를 全部 米國市民權을 有한者에 制限하기爲하야 上院의 陸軍委員會에서 特別委員을 任命하엿스므로 이特別委員會는 五月末까지에 研究를 終了하고 議會休會前에 法案을 提出할 豫定이다、勿論 注意를 要하는 것은、今秋부터 亞細亞艦隊의 旗艦인 八인치備砲 一萬噸巡洋艦『오거스타』號를 聯合艦隊에 復歸시키고 그代艦으로 六인치備砲 七千噸의 輕巡洋艦『오하마』號를 置하기로 決定한것이다。그理由는 甲級巡洋艦으로서는 上海港에 投錨함에는 過히큰것、日米戰爭의 境遇에는 亞細亞艦隊는 犧牲艦隊가될것은 不免하므로 차라리 得策임것、米國艦隊의 威力을 示하는 輪形陣을 整備시키기爲하야 他의甲級巡洋艦 十四隻 外에 오거스타號를 加하야 五隻式 三隊로 編制를 變하려는데잇다。海軍省에서는 米國海軍作戰上의 重大變化의 하나라고 稱하고잇다。

年來의宿願 輪形陣形實現

스완슨海軍長官

獨逸攻蘇時에 蘇聯은佛國의 卽時援助要求 佛國은聯盟關係로四十八時間猶豫主張 蘇佛協定決裂眞相

【巴里二十一日發電】佛國에서는 蘇佛相互援助條約이 流產이 되엇다고는 보지안코 第三國의攻擊에對하야 佛蘇가 協力한다는 根本的인點에서 兩國의 意見이 一致하고잇다는것을 强調하고結局近近 同條約은 成立할것이라고 一般으로樂觀하고잇다 兩國의意見이 不一致한點은 蘇聯이 獨逸의攻擊을 受한境遇에 佛國이 直時 聯盟의決定을 기다리지안코 自動的으로 蘇聯을 援助할것이라 는것을 要求하고 잇는 것이다。佛國은 로카르노 協約의 調印國으로서 英佛 伊獨及 白耳義의 五個國間에서 正當防衛外에는 戰爭에訴하지안키로 約束하고잇스므로 따라서 獨逸이 蘇聯을 攻擊한境遇에 蘇佛協約에依하야 聯盟의 決定을 기다리지안코、佛國이 獨逸을 攻擊한다면 英國은 獨逸을援助하지안흐면 안될立場에 잇게되어 結局英國에게 中立을 守할 口實을與하게되다 그래서 佛國은 聯盟中心主義、聯盟規約을尊重하는 立場을守하고 英佛提携確保上으로부터도 獨逸이蘇聯을攻擊할境遇에는四十八時間以內에 理事會를招集하고 그決定을 기다릴것을主張하엿스는데 蘇聯은 四十八時間의猶豫는 넘어서 勝敗를 決하기에 充分하다고 佛國의主張을 容認하지아니하엿다

佛蘇協定流產은 英國의裏面工作? 結局修正으로成立乎

【伯林廿日發電】佛蘇相互援助條約의 假調印流產에對하야 獨逸은 十九日부터 二十、一日까지復活祭로 官民이모다 休暇로新聞과 市街에시까지 休業하고 잇는關係上 統一된意見은 아직表面에 나오지아니하엿스나 今回의流產의 裏面에는 英國의活動이 作用한것이라고 一般으로解釋하고잇다 卽英國은 佛國의對獨抗議를支持하는 代價으로此際에 佛蘇兩國間에 너무過한軍事協約을맷는것은 부질업시 獨逸을刺戟하는것으로、歐洲의平和를攪亂할憂慮가잇스므로、中止하는것이 어떠냐하는意見을 提出한것인데 英國의聯盟에서의態度도 이로서諒解할수잇다 最近 히틀러、싸이먼兩氏의 會見이 決코 徒勞가아니엿다는證左로 英國에對한國民的好感은 漸次로恢復하고잇다。그러나佛蘇協約은 이대로消滅될것이아니오 蘇聯의示威運動대로 되지안는다하더라도修正加盟한後에 成立되리라고觀測하고잇다。

有吉公使外相會見코 辭意表明?

【電通東京電話】二十三日午後外務省에서有吉公使、廣田外相、重光次官會談席上에서有吉公使로부터 中國在任도相當한長期에亘하엿고 또來七月로써大使의任期가滿了하므로 이것을機會로勇退를希望한다 는趣의辭意를 表明하엿다고미더진다 廣田外相으로서도 一般的留任方針이나 有吉公使의決意가굿고 因當情勢에는 이것을機會로大公使級의 人事刷新을期하기爲하야 近近此를斷行할模樣이다。

張、元兩參議 中央參議에昇進

中樞院地方參議張稷相(慶北)、元悳常(京畿)兩氏는 二十日附中央參議에昇進하엿다

廣田、有吉明日會見 具體的問題討議乎

【電通東京電話】廣田外相은二十三日午後有吉駐中公使를 外務省에招致하고 中國의政治的經濟的 一般的問題에對하야 여러가지報告를聽取하엿는데 二十四日午後二時부터 具體的問題에關하야다시 會見을續行할터이다

政民連繫再燃 久原氏提議로

【電通東京電話】政民連繫委員의 會合은 兩黨委員의 支障其他事由에依하야 遲延되여오든바廿二日政友會의 久原房之助氏로부터 電話로民政黨의 賴母木桂吉氏에게 對하야近近會合을 열고싶다는旨를말하야協議한結果 一兩日中에 政友會側에서 會合의日程及場所를 決定하야 通知하기로 意見이一致하엿는데 久原、山本(悌)、島田(政友側)賴母木、富田、櫻內(民政側)等委員이會合하야 議會後의連繫問題에關하야 意見交換及今後의方針을協議하게되엿다

人事·集會

▲南宮營氏(中樞院參議)新任人事次來社
▲高野永治氏(大日本國防婦人會)外六氏人事次來社
▲土師盛貞氏(慶南知事)入京中 二十四日午後三時京城驛發歸任
▲大竹十郎氏(平北知事)入京中 二十三日午後七時四十分京城驛發歸任
▲岡崎哲郎氏(慶南知事)入京中 二十四日午後三時京城驛發歸任

夕刊後市況 廿三日

◆東京短期◆

	後引	高値	低値
東新	一五三〇	一五三〇	一四六〇
日產	九〇〇	九〇〇	八六〇

◆大阪短期氣配◆

大新	九三八〇	(四〇高)
鐘新	二二五九〇	(九〇高)
日產	九九〇〇	(一二〇高)
東新	一五〇〇〇	(一三〇高)

◆橫濱生系後引◆ 當限 六一八〇〇 先限 六二二〇〇

◆福井人絹後引◆ 當限 六〇四〇 先限 六一七〇

東部地中海諸國 安全保障協約 다뉴會議에서協議

【羅馬廿日發聯合】五月末 羅馬에서 열리는 다뉴 諸國會議에서는 墺太利의 獨立保全 墺、洪、勃三國의 再軍備問題를 協議하기로되엇는데 廿日伊太利當局은 다시東部地中海安全保障協約도 同會議에서 討議한後締結할터로 이에參加할나라는 伊太利、土耳其、希臘、유고슬라비아、루마니아、勃牙利、알바니아의七個國이라고 言明하엿다。

朝鮮遞信官署官制 同營林署官制 兩改正勅令近近實施

【東京電話聯合】朝鮮總督府에서는 航空標識의改善、通信事業、郵便、保險의取扱海員保險相談所設置에 伴하는 事務擴張에 備하야現在의 遞信書記、同技手同書記補、航空標識看守 千九百九十四名의 定員을二千百十二名으로 改正하기로 決定하고二十三日의 閣議에서右에關한遞信官署官制中改正의件(勅令)의 承認을得하엿스므로 近近公布實施하기로되엇다 그리고 同日閣議에서朝鮮總督府營林署官制中改正의件(勅令)을決定하엿는데 右는 營林事務의 擴張에伴하야 署의定員을 現在의 二十三人을二十四人으로 改하는것이다

對審議會態度 政友依然强硬

【東京電話聯合】政友會는國策審議會의制度에對하여는左와如히觀測하고잇다

審議會에對하여는 黨으로서는 絕對로委員을보내지안흘方針이며 貴族院方面에서도意向이적으며 더욱財界에잇서서도 一流人物은委員이되기를 躊躇하야 政府의內交涉에對하여도 보기조케拒絕하다고傳하는模樣으로政府의所期와如한擧國一致를目的하는審議會는 到底히될수업슬뿐더러 一流人物을集合하야 審議會를 權威잇게하는것은到底히 實現할수업슬것이다

米中航空補助案 米下院에서可決

【電通華盛頓二十二日發】米中航空補助費二百萬弗로하는 米國上院修正案은 二十二日下院에서七十票對四十五票로서可決되엇다

헨더슨議長의演說 『現下軍備競爭은 極東事態의責任? 白晝公然히侵略戰이잇섯다』고

【電通스카보로(英國요州)廿二日發】國際聯盟軍縮會議議長 헨더슨氏는 二十二日當地國際聯盟協會席上에서 一場의演說을行하고左와如히述하엿다

世界는지금 深刻한平和의危機에 直面하엇다 今日世界各國이 再次軍備擴張競爭을 開始하고잇는데 對해서는主로 極東事態의責任이다 現地世界에禍亂勃發의憂慮가잇는 地點이둘이잇다 하나는極東에、다른하나는 卽歐洲이다 極東問題의解決을圖하에압서 먼저歐洲가直面한여러가지의難問을國際聯盟現規約第九條及第十六條가包含하는侵略行爲防止의保障에對해서는吾人은今日에 벌서만흔信賴를둘수가업다웨그러고하면極東에서는 白晝公然히此等規約條項을侵犯하야 侵略戰爭을行하엿다 右와如히聯盟規約條項은이것을 遵奉하는것보다이에違反하는便이有益이되는때문이다(寫眞은 헨더슨氏)

調査局長官은 卅日까지에內定

【電通東京電話】內閣調査局長官의人選에關하야 政府는過般來四長老間에 適任者를物色中이던바 初代長官은 可及的大長官制를採用하야政府의抱懷한理想을 具現식히고 또調査局의陣容을保持하려고한다 그러나이것의詮衡은豫想外의難產에陷하야 아직最後的決定이되지아니하엿스나 卅日의長老會議까지에는이것을內定하고 陣容을整備할順序이다 그리고高橋藏相은過般의 長老會議에서貴族院公正會의 四條件으로 英男을擧하야公望男、同和會의 永田秀次郎各氏를極力推擧하고잇는편도잇스나政府는 各方面의意向을充分히斟酌考慮하야 銓衡에當하고人物의如何에依하야서는 調査局長官을親任待遇로하야 審議會委員을兼任시킬方針이다

政民連繫委員會에 內閣審議會委員問題提案

【電通東京電話】政民連繫委員의 會合은 마친내近近開催키로되엇는데 同會合에는當然內閣審議會問題도 提出되여民政黨의賴母木氏는『政友會가連繫復活存續을希望하는以上目的을가려하는內閣審議會에委員을보낼것이다』라고 力說하야 政友會側에 委員選出을 希望하리라고 觀測되는바此에對하야 政友會側委員은 如何한態度를取할는지注目된다

蘇中不可侵條約 實現은자못疑問 外務省當局의觀測

【電通東京電話】駐中蘇聯大使 보고모로프氏는 二十二日 上海에 歸任하야 蘇中不可侵條約은 目下 莫斯科에서 顏惠慶大使와 莫斯科政府와의 사이에 交涉을 進行中이라는 뜻을 言明하엿다는 報道는 關係各國의 注目을 끄을엇는바 外務當局은 右交涉을 疑問視하고 如左히觀測하고잇다

一、中國과 蘇聯과의 現在의 外交關係로보아 兩國間에 不可侵條約을 締結할과如한 機運에 잇는지 그與否는 자못疑心하지안흘수업다

一、다음 技術的問題로 新疆及外蒙古方面에는 蘇聯兵力이 漸次로 進出하고잇는中이오 國境은 未確定의 狀態이므로 먼저 國境線을 確立한다음이 아니면不可侵條約의 締結은不可能하다 그러나 國境線의 確定은 實際問題로 자못 困難한 問題이므로 如斯한 條約의 締結은 困難하다고 하지안흘수업다

共產軍進擊으로 成都人心이不安

【上海廿三日發聯合】四川省共產軍 徐向前部隊는 討伐軍의微力에乘하야 成都平野를 目標로進擊中인데 이때문에 成都의人心은慘憺으로 動搖하고잇는 模樣이다 同地에航空路를有한 中國航空公司當事者의 談에依하면 成都在任의 外人宣敎師團은 省主席 劉湘氏의 勸告에 應하야이미重慶에向하야 避難을 開始하고 同公司는 大型포드機를 成都、重慶間에 運航하야 避難民의輸送에 當하고잇는데 今日까지의避難者數는四十名에 達하고 이外에中國人富豪等의 重慶에避難한者 二千名에達하고잇다

義務敎育과財源 就學能力者 三百六十五萬人 【八】

咸尙勳

地方財政은

다음 日本內地의 地方財政上으로부터 兩者를 比較하면 明治三十年의 地方財政은

	歲入	歲出
道府縣	四一、〇三三、三〇九圓	三一、六六〇、四三三圓
市	一三、六六三、〇六八	一〇、三六八、七九五
町村	四四、八六六、八三四	三八、三〇二、八二六
計	一〇〇、三六八、〇六六	八〇、三二一、〇五六

임에對하야 昭和四年度朝鮮地方財政은

	歲入	歲出
地方廳	三一、四〇四、七五九	同上
府	一六、三三〇、三三六	同上
學校費	一四、八三三、六九五	同上
學校組合	六、〇六三、八八八	同上
計	六八、三三六、五九七	同上

이어서 總計에 잇서선 朝鮮의 歲入에 約八百萬圓不足하고 歲出에 잇서선 三、四圓 더하야 日本內地가 多少 多額이라할수잇스나、이에 水利組合費를 너흐면 日本內地서는 當時 組合費가 업섯고 朝鮮은 二千二百萬圓임으로 右의 不足을 補償하고 오히려 남음이잇다。이것을 一人當 平均으로보면 日本內地人은 歲入에잇서서 二圓三十二錢 歲入에잇서 二圓五錢이나、朝鮮人은 歲入 歲出共히 五圓九十八錢이어서 二倍半을 넘는다。이에

兩者

間의 貨幣價値의 差를 너코 考慮하드래도 朝鮮人의 昭和四年頃 一人當地方費負擔額은 日本內地의 明治三十年의 그것보다 더만흠을 알것이다

以下 參考로서 兩者의 中央地方財政의 累年表를 들면 如左하다。

A、中央財政歲入

◇日本內地

明治廿六年	二三、七六九、三六一圓
廿七年	九八、一七〇、〇六八
廿八年	一一八、四三二、七六一
廿九年	一八七、〇一九、四三三
三十年	二三六、三九〇、一三三

◇朝鮮

大正十四年	一八四、六〇二、〇〇〇
昭和元年	三一七、七六八、八六五
二年	二三四、一四四、三二九
三年	二三三、七四六、九九九
四年	二四六、八三三、八四六

B、地方財政歲入

◇日本內地

明治廿六年	六五、九一六、九六三
廿七年	六六、三三五、八八九
廿八年	六七、六五七、三四八
廿九年	八四、四九五、四八五
三十年	一〇〇、三六八、六四三

◇朝鮮

大正十四年	六六、六一四、五五四
昭和元年	七七、三〇〇、一一〇
二年	八三、四四六、三二三
三年	
四年	九三、三三六、五九七

六、所要經費와 그財源

나는 以上에 잇서서 朝鮮의 民度及民力이 日本內地가 明治三十五、六年頃에 當한다하야 日本內地가 明治三十五、六年頃에 實現한 程度의 義務敎育을 現下 朝鮮에 實現케 할수잇슴을 말하얏거니와 이제 나는 義務敎育令을 發布하야 全

學齡

兒童의 義務敎育을 생각하야 그 具體的 方法에 對하야 一一히 敘述하랴 한다

(1) 就學할可能性이잇는學齡兒童數

나는 三、에잇서서 朝鮮에 學齡兒童數가 四百三十九萬七千餘人이라 하얏다。그러나 이中에서 生活의 極貧으로 一日의 生計에도 困難한者는 事實上 就學을 할수가 업스니 그들은 그中에서 빼지안흐면 안될것이다 이에總督府 內務局에서 發表한 昭和三年의 貧民의 數效를 들면

	戶	人口
細民	四八、四三二戶	人口一八〇、〇〇〇
窮民	一五五、五三五	人口 六五五、五二五
計		

이어서 戶數에 잇서서 朝鮮全戶數의 一三% 人口數에잇서서 全朝鮮 人口數의 一一%를 占하얏다。이外에

乞人	一〇、〇六六
火田民戶數	一三〇、五八五
人口	一、一五五、〇二六
計	一、一六五、〇九一

이 잇스니 이것을 前揭數에 加하면 人口數는 實로 三百二十一萬餘人이어서 全人口의 一七%를 차지햇다。그러므로 學齡兒童數에서도 一七%가 極貧者의 家庭의 子女라 하고 看做하면 七十四萬七千餘人이 就學키 不能한 者니 兩餘 三百六十五萬人이 學校의 設備만 조흐면 就學할수잇는셈이다。

第一生命의上半期大端好況

□當社는去三月末第三十三期上半期를經過한業績이大端良好하야左에其槪要를報告함

□上半期新契約 壹億四千七百萬圓
前年同期間に比し 貳千參百萬圓增加

□上半期末契約總高 拾四億四千萬圓
前上半期末に比し 貳億八百萬圓增加

□上半期末資產記帳高 貳億貳千八百萬圓
前上半期末に比し 參千五百萬圓增加

□上半期收入保險料 貳千五百六拾貳萬圓
前年同期間に比し 參百參拾五萬圓增加

□上半期利息收入 六百拾貳萬圓
前年同期間に比し 五拾七萬圓增收

□死亡者支拂 五百拾九萬圓
(豫定の凡そ六割六分)

□上半期末配當準備金 貳千九百參拾五萬圓
上半期間の配當支拂高 貳百九拾七萬圓

第一生命保險相互會社 東京京橋

保險案內贈呈

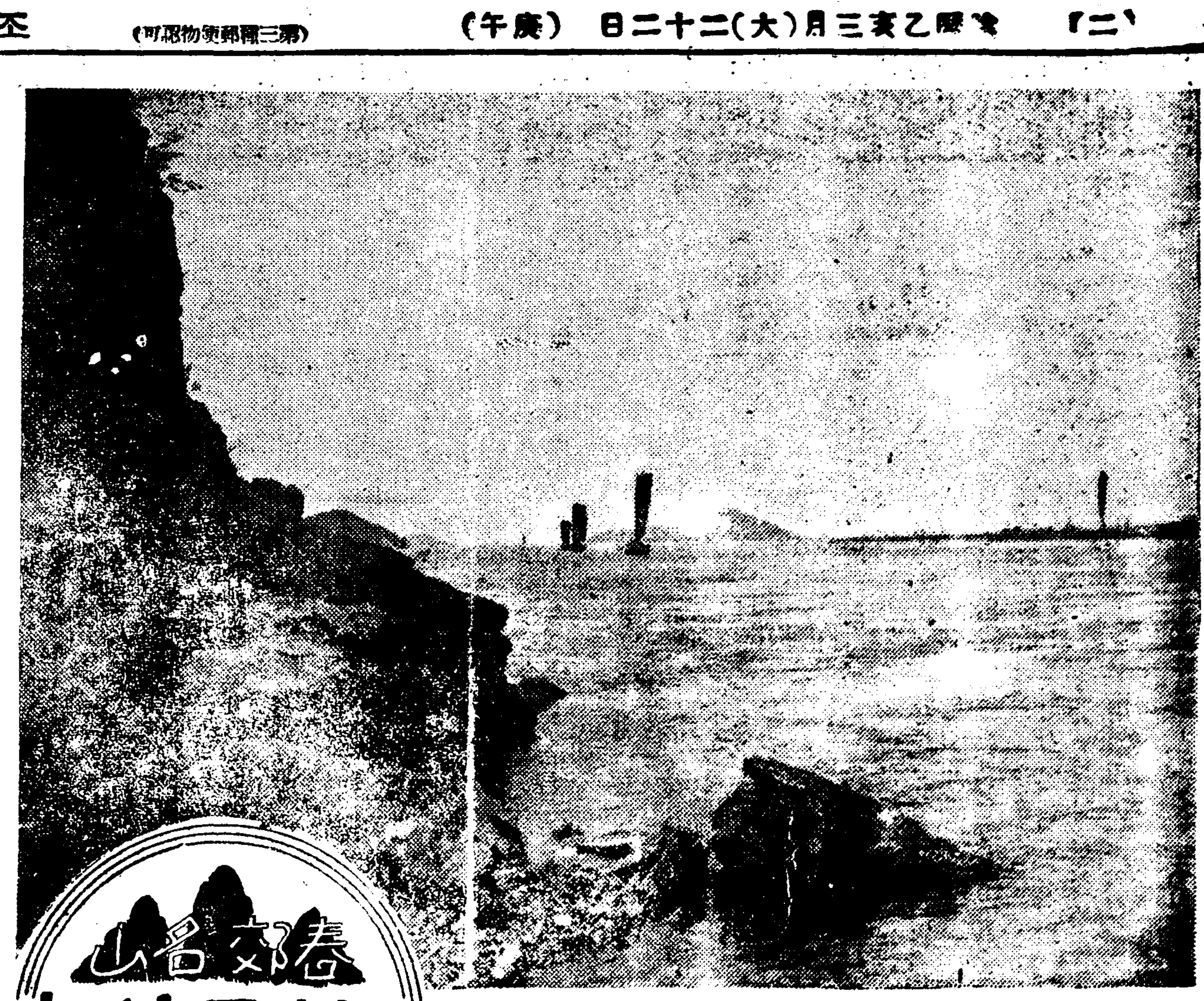

蘇子의낡은꿈실고 '모던'黑客·泛彼中流

滿腹春帆과 江岸의漂母陣을閱兵하며 水路로幸州山城을차저

春郊名山 三拍子行脚 幸州山城篇

【十三】

文 天波 · 畵 夕影 · 文丸

장승도 노라난다는 봄철이면그만 이것거던、게다가 조흔날 풍려집 아구색(民色)마즌 동무들과 짝을 지여 이러타는명승을 찻게되고보니 호랑이에게 날개를 부처준세음이라 몽파정신은 한께 류선형(流線型)그대로 되고마럿다。

목표한 곳은 행주산성(幸州山城)산으로 꿈출때는 범상스러운 야산(野山)으로 초라한풍을 면치 못할것이나、이야말로 지범(地闘)로어를때는 임진란당서의명장 권률 도원수(都元帥)의 전첩지(戰捷地)로 비단결가튼 한강물을 기로 허리를둘러 싸맨채 압호로김포ㅣ스 벌을 굽어다보며 삼백여년동안 빗난모습을 자랑하고잇는거룩한 려젓이다。

물길로내려갈가 차ㅣ스길로 몰려갈가 세동무의 의견이 구구하든것을、에라! 기분갓치면 당홍지마로 물길로 중의일결(衆議一決)—

○……○

강바다에는 아침볏빗여 거처기도전、현대『메가니즘』의 풍묘를 기ㅣ스곳 자랑하고잇는 한강철교아래는 소동파(蘇東坡)의낡은공흥시은 배한척이 명월지시(明月之詩)와 요조지장(窈窕之章)도 읊을자격이업는『모던』묵객(墨客)일행을 태우고 강중류로동실동。기롱가튼 물바닥우호로 가볍게것는 노질에『쓰램』을 마추는 우리배는 고요히흐르고잇슬뿐이다。

일행중에 석영(夕影)이 배ㅣ스전을 베고누어 눈을감은채로 멀리『베니쓰』의『곤드라』를꿈꾸며 남구(南歐)민요『멜로듸』를 휘ㅅ바람으로 읊조리고잇다。철그르게 소동파와 적벽강을 련상는 나로서는 듯기못맛당하야 고저도안맛든 유자배이목으로 범피중류(泛彼中流)한마디를 웨처서 방해를하고보니 모처럼 의조케 즐흥하던 일행이 서로는 취미의 충돌로 문득 오월동주(吳越同舟)의 위기(危機)—?—를 늣기게되엿다。때마츰배스머리에서 노를잡고잇는사공이『여기는『베니쓰』도 도아니요 적벽강도아니요 오백년뭇은려사를당고흐르는 한강중류요!』하는듯시구슴호게 뭇을넘기는『배따래기』한곡조가 가장 토산적(土産的)으로 우리들가슴을 울리자 시속(인물리)들의 강산 외래사상(外來思想)으로 무안스럽게 청산되어주고마럿다。

○……○

이강뚝에 빼지못할 풍경으로 을곳곳이선 불지장을하고 절벽을 배경으로하야 풍류지어 느러안진 강녀의 표모진(漂母陣)을 열병(閱兵)이나하듯기 시처지나가니 여기는 벌서 서울의 서쪽부어문 마포(麻浦)동막(東幕)。나루가에 몰린 고기ㅣ人배로부터 생선혜아리는소리가 노래소리 부럽잔케 들리워온다。버트고 버르어서 도화를 밤이하고나온것들이지라 거만한 부호의소가라사이에서 타오르고잇는 여송연 연기처럼 구뷔치 뭉어울리는 당인리(唐人里)발전소의 긴연통이 보기에 한것 불쾌하야 좌향을 고처안저 아즈랑이속에잠긴 여의도(汝矣島)의 꼬푸라(舍)속으로 홀『피트』안마춘 시선을던지고 려가노라니 북바람을 랑대로 배를채운 흰돗단 집배목이 방곰도 됫발로 물올차고 중류으로 소사나올듯한 가벼운자세로 강중류에서 조올고들 지나간다。

○……○

호르는 물길이니 노질은무엇하랴、가는대로 버려두자는 우리의요구에 사공은 물길을 거슬러 도라올 압길이 방부다고 우리의 욕심만혼 풍정을 거절해 버린다。

배가흐르는대로 물녀비는 정점버터저 강폭(幅)은 철교밋의 세강절은 되여보인다。

사공이 외편으로 사장(沙場)을 끼고안즌 산기슭을 가르처양회진(楊花津)이라고 일러준다。못지안허도 근대조선의 선각지로 개화(開化)의첫씨를 뿌리게다가 귀한피를흘린 김옥균(金玉均)선생의 참시장(斬屍場)이。『골고다』를향하야 다시금 옷깃을바로잡고 선생의명복(冥福)을 빌며 지나가다。‖北項未完‖

(사진은 한강에서 바라본 행사성의 원경 마회는 한강에 명을 부어국진채를 옹이행)

普校校舍新築에는 耐風耐火에全注力

學童들의非常災變時의處身도訓鍊

設計와工事를嚴重히監督

지난가을에 관서(關西)지방을 엄습한 풍수해에만흔아동이 희생된데비추어 각방면으로부터 학교건축방법을 개정할필요가잇다는 소리가노피지는 이지음 조선안의보통학교와 소학교중 오랜교사는대부분이 개축기에당면하고 또한편으로 간이(簡易)학교증설 또는학급증가등에의하야 신축개축(新增築)계획이 증가되고잇슴으로일반학교 건축에대하야 엄밀한조사를 할필요가 잇다하야도지사(知事)회의에서도총독지시 주의사항으로 제출한터로 총독부는교사를 신개축할때에는 엄중히공사감독을 하는동시에 설계에도내풍(耐風)방화(防火)등은 피난장치등을 특히고려케할방침이다 그리고 학교아동에게 비상재변에처하는교양을식혀 만일의경우에 준비식히기로되야 불원간 각도에통첩을발송키로되엿다

拷問致死한 專賣局員公判

二審에서二年役求刑

연초전매국령에 위반한 혐의자에게 고문을하야 피해자가마츰내 사망케한 전매국원에대한 공판은 강원도 김화군김성면방충리(金化郡金城面芳忠里)거주 전매국속류히상(劉熹相)(二八)과 동고원 주명상(朱命相)(二八)에 대한 독직상해치사죄의공소공판이 이십삼일오전 열한시경성복심법원에서 지전(池田)재판장담임 이등(伊藤)검사립회아래 개정되엿다 사건내용은 전기 량명이 강원도평강군남면가곡리(平康郡南面佳谷里) 리영선(李永先)(二八)과동리 신범룡(申凡龍)의량인이 연초전매령을위반하엿다는것으로 소화구년 이월구일동지에 출장하야 동군평강면동변리(東邊里)주막 한봉순(韓奉云)의집에 전기피해자량명을 호출하여다노코그중에도리영선을다짐하야 먹으로무수히구타하면서사실의자백을강요하엿고이튼날심문에는북계유(福溪邑)에잇든 전매국출장소 연초판매소로 량인을테리고가서 역시구타를하엿다 그뒤리영선은 자기집에도라와 이내알어누엇다가 동월십구일오전두시경에 혜성뇌막염이라는병으로사망하엿다 사건은작년십이월칠일경성지방법원에서피고량인에대하야독직상해치사죄로이년징역에삼년간집행유예의판결이 나린것을 피고들이불복공소한것이엇섯다。

당일 심리에는 시체를해부한경성제대의좌등(佐藤)교수가증인으로 출정하여 피해자 리영선이가죽은 직접원인은 결핵성뇌막염이나 그병은 구타등으로 유발할수잇다는것을 증언하엿다 그리하야좌등교수의증언이 끗난뒤에 립회검사로부터 준렬한론고가 잇슨후이년징역을구형하고 특히 원심의삼년간집행유예에대하야는부대공소를하야 체형을가함이 올타는것을 주장하엿다。

二次共青廿四名 全部起訴豫審에

治安維持法出版法違反等罪로

廿二日咸興法院에서

지난십일월 함흥경찰서로부터 검사국으로 송치되엿든 제이차공청동맹(第二次共青同盟)사건김재용(金在溶)등 이십사명은 그간동법원 검사국 미원(米原)검사의 취조를받다가 이십이일로 끗을짓고동법원예심에 회부되엿는데 죄명은치유법위반출판법 위반 범인장익(犯人藏匿)이며성명은다음과갓다

金在溶 崔琮德 金喜啟 尹琮 朴泰甲 朱秉奎 鄭華 魏在英 金恒均 朴亮信 洪智燮 金河 任述鎬 韓鳳 韓弘寶 李根守 柳榮俊 金濤 崔根哲 劉載呂 文啓鑄 朴炳浩 淸 車又燮秀 裵順彬 崔元祚

東北革命軍의 機關銃隊被逮

【新義州】 동흥읍내룡두한공산당게의동북혁명군리홍광(李紅光)일파에대한토벌분견대리적관계로전연통가등게되여동흥경찰서에서는 단지귀회만 기다리고잇든동 지난 십팔일 리홍광의부하 한명이동흥경찰서원에게체포되얏다한다 즉동북혁명군의괴과총대원으로그곳서 활동하든함남풍산군 웅평면(豊山郡熊平面)출생 만주국장백현팔도구 사십백평(長白縣八道溝四十白坪)거주장상오(張周五)(二四)가 전번동흥습격당시에배와다리에 관통총상(貫通銃傷)당한것을 치료코저현거주지에서정양중이라는정보가잇섯슴으로 동흥경찰서에서는 경부보 이하엽세명이 지난십칠일 동지에출동하야 동인을체포 하얏다는바 동인의취조로 혀넝군의내용이자세하게드러나리라고한다

鐵路局을根據한 反日反滿共產黨

吉林憲兵隊의猛活動으로

百十餘名을總檢擧

【吉林二十二日發聯合】 지난삼월 오일이래 길림헌병대장 안등(安藤)소좌를 총지휘로삼아 가지고 길회연선반석(吉會沿線磐石)에서 행한 중국공산당 검거는동이십사일까지에 일단락을 고하고이래준엄한 취조를 속행한것이이제야겨우끗나서 이십이일에 일건서류와함께 고등법원에 인도하는동시에 길림헌병대에서 다음과 가티발표하얏다

철로총국(鐵路總局)공인(工人)을 중심으로 조직되얏는공인회(工人會)는소화팔년 이월말일에 중국공산당에 가입하야 당원의대로노력하는일방 반일만 제국주의의『슬로—간』을 세우고 소화팔년봄이래 렬차의전복、승객의 살륙、선로의 파괴등 여러가지행동을하고 다시금년으로 들어와서는여중한당국의눈을 피해가면서 당원획득에 힘써 금하번무긔(繁茂期)를리용하야 대대적으로 반일만 공작과 일만요인의 암살등 각종계획을진행식이는일방 조선녀자반일부인회(反日婦人會)와공산당원의귀리ㅣ드는하는 농민회(農民會)등을철저적으로 검거취조하야길회선(吉會線)연선의 회근을일소한것이다 이번명동의번무긔(繁茂期)를일두고 위태한는동연선의치안은 완전히회복되얏다고 밋든다이번의 대검거의단서는 재작년이래의 렬차파괴가전문적인 수법(手法)과 최근공인의일파에 공산당이잠입하얏다는 소식으로 길림헌병대반석분주재소에서활동하얏든데 이검거에는 헌병대를 위시하야 력사관경찰 만주국경찰서 철로총국 봉천(奉天)신경(新京)기타각경무단○○응원대등이다수긔관이동원하야검거한것으로검거된당원이 실로일백십수명에 달한다 본건의취조와함께 길회연선의 만주

狂人이暴行

서내어성정(御成町)오십오번지의선려관(義信旅館)에묵고잇든연백군연안면봉당리(延白郡延安面鳳堂里)에본적을둔김종운(金鍾運)(二?)이라는자는이상일전부터정신의이상이생기여이십이일밤 열두시경에종로(鍾路)이정목일백일번지 압로상에발가버슨채로 나서서 통행하는남녀들에게 닥치는대로 폭행을하다가급기야 종로서원에게 발견되여경성부청을 것처서 시외청량리(清凉里)원병원(原病院)에 수용되엿다한다

仁川夜櫻場에서 電球千餘個盜難

웃지못할꼿노리의幻滅

【仁川】 꼿노리바람에업서진전구(電球)가천여개=인천시내경찰서압과 부청뒤와 인천신사구내에야앵대회를 지난십오일부터 일주일간 개최하고 전등오천여개를장식하얏섯는데 지난이십삼일에는 야앵도끗낫슴으로 전구를 철거코자하야보는바 놀나자마라 업서진전구만이 일천일백오십개라하는 듯기에우수운일이엿다한다 경찰에서는 이가튼다량의 전구도난에놀래여 범인을수색중이다

假崇專教授는 竊盜常習犯

三千六百圓事件解決?

지난년초에 시내관철동(貫鐵洞) 대동려관(大東旅館)에서잇슨삼천륙백원의 대도난사건은 그후소관종로서 사법계에서 극력범인을수사중에 그사건이잇기전후 약이십일간 가른관철동이백이십륙번지동아려관(東亞旅館)에 자칭평양(平壤)숭실전문학교(崇實專門學校)교원이오식이라고하고 숙박하고는 밥갑십칠원가수를 물지안코 도망한 평양북정(平壤北町)이백오십번지에둔 장두형(張斗亨)(二○)이라는사람이잇는것을 발견하엿다 그서에서는 곳그에게혐의를걸고그소재를 찻고잇든중에 드되여그본적지에가서 숨어잇는사실이발견되여 이십이일평양경찰서로부터 구인해와서 방금취조중이다 그는일즉이 동경고등조원학교를 중퇴하고 지난겨울에 숭실학교에 식물표본수집의 위탁을밧고 가잇슨일은잇섯는데 그동안에도 곳평안백화점과 상호정백화점에서자칭 숭실전문학교 교원이라고하고전후 구십여원의 상품을사기해간일도 잇섯다고한다 방금종로서에서는 그여죄를 엄중취조중인데의외에도 삼천륙백원 사건해결의단서가 나타날지도 모른다고한다

鍾路街燈廣告募集

목하가설중인 시내종로통의 가등(街燈)의 축광수는 각이십이입에 매개 일백오십 『왓스』를 사용하기로 결정하얏스며 광고료는 매주에일원식 으로하야 희망자는 종로일이삼정목의 각종대에게나 상공협회에 신입하기를바란다한다

范浦驛을新設

철도국에서는 이번에 함경선마장、왕장간(馬場、旺場間)원산기점 칠십칠키로되는지점에 여원비치의간이역(簡易驛)범포(范浦)정거장을신설하고 오월일일부터 개업한다는데 이정거장은 사금광(砂金鑛)에 갓갑다고한다

平蹴四對一로 東華軍을擊破

平壤서열린國際蹴球

【平壤支局電話】 遠來의 珍球客東華足球隊와 平壤蹴球團의國際蹴球戰은 二十三日午後四時五十分부터 箕林里公設運動場에서金光信(主)李貞植、吳用八(線)三氏審判아래 平蹴킥어프로열린바이날風勢三米의 西風이불어지가이러나서多少不良한컨디슌이엿스나 技術伯仲한兩軍의接戰은無慮三萬을突破하는 大觀衆으로하여금熱狂케하드니 드디어四對一로 中國上海의常勝軍東華팀이惜敗하야 來征以來三戰一勝二敗의戰績을남기고 東華足球隊一行은不得已한事情으로 全崇專과의對戰을中止하고 今二十四日午前十時에平壤을떠나 同午後二時五十分京城驛을通過하야 歸國할터이라한다

【前半】 劈頭부터 平蹴攻勢를取하야 十五分까지에 數次의好機를마젓스나 GK李君RF陳君의鐵壁가튼 防禦로無益、十六分에東華俄然逆襲하야 포을試하엿스나 GK金信福善防、十八分에混戰다가平蹴R1으로 最初의一點을 어드니滿場은熱狂、이에東華奮然히逆襲하야 中央線을 上下하며一大激戰을演하드니 二十一分에平蹴LW李正現單身드리블하야東華쫄前에이르러너머지면서斜面숏을하니GK李義臣노치어꼴인되니二對零으로平蹴리ㅣ드 三十九分에平蹴LW李正現의패스를 CF金永根바다쏫하야 또一點을加하야 三對零으로平蹴優勢裡에前半을마치다

【後半】 前半에不振하든東華攻勢에나아가 開戰三分에RI張金海드리블쏫하야 無難히一點을回收、後七分에平蹴RH尹昌善의善숏으로 또一點을加하야 四對一되엿다가 三十八分에東華RI張金海드리블쏫하야 四對二로 肉迫하다가 타임업되다 (게임八十分間)

	GK	RF	LF	RH	CH	LH	RW	RI	CF	LI	LW
(東華)	李義臣	陸鍾恩	李奪	丁兆成	顧尙勳	賴鴻生	賈幼良	張金海	陳家球	馬[illegible]華	姜[illegible]勝
(平壤)	金信福	安貞三	張炳五	尹昌善	康基錞	朴仁植	朴永煥	朴義鉉	金永根	韓沐澤	李正現

(平壤) 前	後	計		(東華) 前	後	計
3	1	4	得點	0	2	2
5	3	8	門蹴	9	3	12
3	4	7	角蹴	1	2	3
4	2	6	自由	2	5	7

滿洲選手 籠、排球得勝

朝鮮體育協會主催의對滿洲競技大會는 二十三日 午後四時半부터 京城運動場에서 陸上、籠球、排球等三種目競技를行한바 다음의 戰績으로 籠球와排球에滿洲側이 得勝하엿다

陸上競技

【八百米】 1于希濱(滿)二分四秒七 2李正根(朝)二分七秒四 3韓範鎬(朝) 4柳長春(朝)

【百米】 1金仁植(朝)一一秒三 2山本(朝)一一秒四 3任允浩(滿) 4韓昌鎬(朝) 5王化武(滿)

【投砲丸】 1트로빈(滿)一三米八〇 2아프나키노프(滿)一三米〇三 3松崎(朝)一二米三六 4劉約翰(朝)一一米四五

【四百米】 1金仁植(朝)五五秒二 2岩崎(滿)五六秒七 3韓範鎬(朝)五七秒三 4安達(朝)

【五千米】 1柳長春(朝)一六分一五秒二 2唐國任(滿)一六分四二秒 3崔俊根(朝)一六分四四秒一

【投圓盤】 1아프나기노프(滿)四二米二一 2트로빈(滿)四一米五一 3劉約翰(朝)四〇米五四 4郭淸榮(滿)三七米九〇

【走高跳】 1宮武(朝)一米七〇 1山本(滿)一米七〇 番外竹內(滿)一米八五

【千五百米】 1于希渭(滿)四分三〇秒八 2李正根(朝)四分三二秒 3白圭福(朝)四分三九秒

【走幅跳】 1本鄕(朝)六米九七 2山本(朝)六米七三 3韓昌鎬(朝)六米〇五

【棒高跳】 1濱田(朝)三米八〇 2安保、岩原(朝)三米二〇

【四百米릴레이】 1朝鮮팀(金仁植、岩崎、韓昌鎬、山本)四五秒七 2滿洲팀(王化武、트로빈、아프나기노프、任允浩)四七秒二

排球

滿洲 3 (25 21 21 / 23 15 18) 0 鐵道

滿洲對鐵道의排球戰은 當日午後五時半부터 眞玉、松永兩氏審判下에開始한바三對零으로滿洲勝捷

籠球

滿洲 54 (36 18 / 92 25) 51 京城

滿洲對京城팀의 籠球戰은二十三日午后五時五分부터 京城運動場庭球場에서 監崎、鷲尾兩氏審判下에開始한바 京城軍前半에廿五對十八로리ㅣ드하엿다가 後半에戰勢逆轉하야 結局五十四對五十一로京城軍惜敗하엿다

反	前	後	【滿洲】		【京城】	前	後	反
2	4	4	楊正湧	F	孫禎俊	4	4	1
				F	金鵬鎬	9	4	3
2	4	19	李德芳	F	安合慶	0	5	1
3	5	8	李鳳陽	C	廉殷鉉	4	5	0
1	0	3	信志傑	G	曺東煥	6	6	2
0	2	2	張浦	G				
1	3	2	杜超凡	G	牧山	2	2	2
9	18	36				25	26	9

高等普通學科講義

立身出世의近道

高等普通學校 第五、六學年學科
普通學科
講義

春期新學期學員大募集

此際普通科新入生에게는特典으로其次號一冊을無代로記付하며、且兩科를通하야誠實繼續者에게는各其學年末에相當한講義錄一冊을無代로賞與하는特典을設함

우리朝鮮人本位의唯一한中等講義錄이며朝鮮語漢文學科가잇는것과他講義錄에比하야會費도거의半額임을注意하라

新學期開講 入學의好期

學則內容見本即時請求無代送呈

外에獨學通信每月無代進呈

高普科 三十冊 一冊六十錢 一年三個月卒業 速修
普通科 十二冊 一冊五十錢 一個年卒業 隨意

京城府和泉町六
朝鮮高等普通學會
電話(光化門)一八八四番 振替口座京城一八九五番

時的類似品의注意

朝鮮總代理店本部
河井電氣商會
振替口座京城一五三四番・平壤府廳橫・電話一〇一番
所轄代理店 東明電氣商會 京城府榮町三丁目 電話一七九四番

朝鮮劇場 仁寺洞 電光二三六

◎四月廿三日부터每日三回 正午十二時三時半七時半
大衆料金 階上 大人三十錢 小人二十錢 階下 大人二十錢 小人十錢

◎메트로社特作全發聲日本版 에도와드·세지우익크監督
喜劇 키톤의麥酒王

◎RKO社特作全發聲日本版 오도오뿌로아 監督 바스타키톤 主演
活劇 死線突破

◎松竹키네마蒲田代表超特作品 大阪每日新聞連載
七つの海 處女篇
川崎弘子 豫告 不日封切

메트로社超特作 奇傑빈조、極樂荒療治

飢餓線에선細窮民 全郡內에四萬餘名
其中要救急者만이二萬餘名
災地咸安郡民의貧窮相

【咸安】경남함안군(咸安郡)의최근조사통계에 의하면 생활상궁박으로 타인의구조를받지안흐면 생활해갈수업는 궁민이 사천사백삼십팔호 이만구백칠십륙명이요 세민이 오천일백삼십일호 이만삼천이백륙십팔명이며 가두에 류랑걸식자가 일천오백사십명이라한다 그들은 전군인구의 삼십륙「퍼-센트」이나 됨게에빠진 세궁민을 일일이합하면 아마륙칠만명이 넘어전인구의 반이상이나 되리라한다 그들중 로동력을팔수잇는자 일천일백오십륙호 일천륙백칠십오명이라하나 하로오십전도못되는 일도할자리가업다한다

전군중에도수재지인하남(下南) 초곡(初谷) 상남(上南) 삼랑진(三浪津) 무안(武安)등면이심하며 그외에는 한발의 영향이 심한 부북(府北)과 산외(山外)면이라한다 그들의 상식물은 도야지도못먹는 석회(石灰)되긴등겨(糠)와 나물과술찌겁질등의 초근목피 그리고 고구마 피(稗)등이 상등식량이라한다 그나마 때마다먹지못하며질병으로 신음하는자가 적지안하니 맥령(麥嶺)은 아직요원한데 그들의살아갈길이 막연하다한다

通川에大暴風 家屋倒壞不少

【通川】지난 이십일밤에 돌연히 일어난바람은 통천일대를 맹습하야 나려오는 사석(沙石)에 왕래하는 교통까지 두절되다십히 하얏스며 파손된가옥과 전도된나무가 상당히만타고하는바 이가티 맹습하는 폭풍은 수십년래에 처음이라고한다

三個面에亘하야 連三日을猛延燒
被害山林面積은三千餘町步
通川郡下의大山火

【通川】통천군림남면(臨南面)명문암뒤산에서 지난이십일 오후부터불이붓기시작하야 오늘까지 련삼일간을 맹소한다는데 피해면적은수삼천정보에 달하리라고 하며 화세는더욱 맹렬한바람을조차 부근인벽양면(碧養面)일대와멀리회양군안풍면(淮陽郡安豊面)까지 연소하는중인데 아직진화의 희망도보이지안는다고한다

救濟事業等에 七百圓을喜捨 故芮應基氏遺志로

【淸道】청도군이서면대전동(淸道郡伊西面大田洞) 예응긔(芮應基)씨는 금월초순경돌연 신병으로별세하엿는데그의사자(嗣子)종도(鍾道)씨는 부친생전의유지(遺志)를바다 장례를 거행한지난십팔일 궁중을다다른 빈민의정세를생각하야 칠백원을 각방면에희사하야 청도사회에 크다란활교훈을주엇다는데 기부받은 단체는아래와갓다한다

▲角南面貧民救濟▲伊西大田貧民救濟▲伊西公普校貧兒蕃月謝金貸擴▲豊角耶蘇敎會鋪開設立▲大邱托兒所▲砧山敎會

新榮丸의火災 損害萬四千圓

【釜山】지난이십이일오전사시경에 부산항에 입항한하관시죽긔정(下關市竹崎町)에잇는신전의삼랑(新田義三郎)의소유 범선 신영환 ... 보를 전한 부산수상서에서는동선을방파제내안전 구역에다 옴기엇는데 동일오후까지 진화되지 안코잇서서 구경군이 인산 인해를이루고 잇는바 다행이선원은 다무사하고 손해는약일만 사천여원가량이라 한다

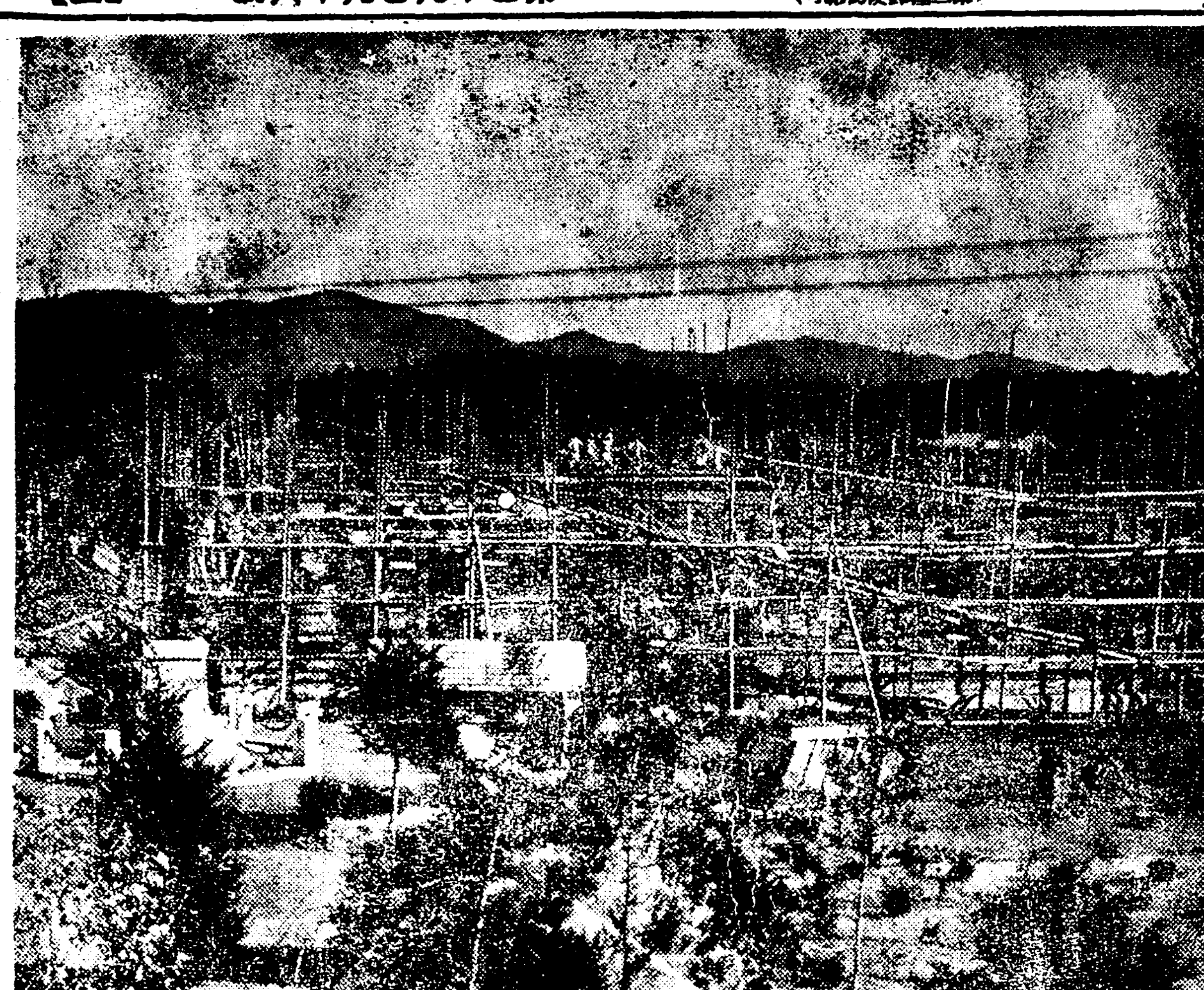

◇寫眞은 復興途中의 五山高普新築工作全景

復興途中에또喜消息 宿望의蘆田埋立認可
五山高普校의新財源

【古邑】파란곡절삼십년을오직분투의 력사로주민 정주오산고보는 지난번 화재뒤에 각방인사의 동주하는동정의 결정으로 내용과외관무엇으로든지 멀리예전을 압설만큼충실하고 견고하게 부흥사업이착착진행되어가는중인데에 또십일만삼천여평의 로전부지매립인가(蘆田敷地埋立認可)를어더긔본재산이 더욱충실하여젓다고한다

이제그자세한 내용을듯건대 동교는 재작년가을에 박천군덕안면망우동(博川郡德安面望隅洞)대녕강연안(大寧江沿岸)에잇는갈밧십이만사천여평의 매립인가를엇고 이어서 동린접지에잇는 수전답미간지십사만사천평을 동교현리사 리종교(李鍾喬)씨에게서긔증으로바덧는데 이두구역의 토지를완전히경영하자면 다시 그에련접한갈밧십일만삼천여평의 매립인가를 엇지안으면안되겟스므로 그동안동교당국자는 그교섭에 항상로력하여오든중 다행이 당국자의 호의로 지난십륙일부로 그인가 이박천군청을 통하여 나왓다한다 이제동교는 본래의 긔본재산외에이삼년래로 전후 삼십팔만여평이나 되는광대한 토지의신재원을어더매년 정조천석의 수수를보게되엿슴으로 이제부터는 아모지장업서 더욱 내용충실을 위하여진력하게되엿다하니 빈약한 조선교육계를위하여 크게경하할일이라한다

寧邊祭需中毒事件 死亡者繼續發生
아직十餘名은病席에서呻吟
廿日까지死者十四名

【寧邊】긔보=녕변군오리면묵시동(寧邊郡梧里面墨時洞)리씨시사(李氏時祀) 음식중독 사건으로 륙십여명이 발병되여 그중오명이사망하엿다는것은 긔보 한바와갓거니와 그후도사망자가 속출하야지난이십일까지에 십사명 이라는놀라운수사자를남기고아즉도신음중에잇는 환자가십여명에 달한다는바사망자중에는 대부분이 청년으로 실로애통하는참상은 보는이로하여금눈물을흘리게하는비참한상태이엇다고한다

實彈의爆發로 少年一名慘傷

【會寧】지난이십일오전구시、회녕읍오동(五洞)팔십일번지리몽국(李夢國)의삼남재원(載元)은전과주소에서탄환을가지고작란하다가그만의외에도폭발되여무참이도두눈이빠지고 두개골이 마사진것을그집사람이발견하고서 의원(西門通三聖醫院)에치료를시켯스나 생명이 위독하다하며그탄환은녕련대사격장부근에서엇엇다고한다

本報讀者慰安

【杆城】본보간성지국에서는 지난십구일 밤에삼화극단(三和劇團)의지방순회를 리용하야 본보독자위안회를 개최하엿든바 미증유의대성황을 이루엇다고한다

再從孫을相對 突然破族宣言

【江華】강화군부내면신문리(新門里)최승주로인의 륙촌 종손인 강화양조주식회사사장 (江華釀造株式會社社長) 최창희(崔昌熙)를 상대로 돌연파족을하엿다는데 그원인을 탐지한바에의하면 종손의 사용인 김포군월곳면포내리(月串面浦內里)류무성(柳武成)의 형제가 칠십오인인 최승주를 무리구타하야 이십일이상 치료의중상을당함에도 불구하고 그사용을그대로둔것을 분개하야그와가리 파족까지 한것이라는데 이에대하야일반은 양조회사사장 최창희의비난이자자하다고한다

篤志李範秀氏 頌碑竪立準備

【牙山】충남 아산군 둔포면송용리(屯浦面松蓉里)리범수(李範秀)씨는 자선심이풍부한일면 사회사업에 적극적으로한는바 금번에는 혼상비용을 절약하야백미이십여석을 면내궁민에게 분급하고 동면 관대리(觀垈里)간이학교에 금오백원을 긔부하야 일반의칭송이자자한나머지 송덕비를 세워 씨의장지를 영원히 표하리라한다

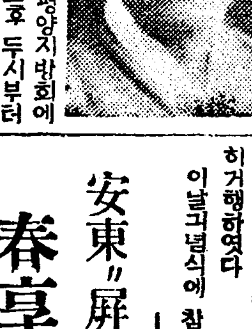

吳基善監理師
聖役廿五週年記念式

【平壤】조선감리교평양지방회에서는 시월이십이일오후 두시부터 부내남산현례배당에서조선감리교의 공로자오긔선(吳基善)감리사의 성역이십오주년긔념식을 성대히거행하엿다 이날긔념식에 참석한교역자 신

會代表文約翰▲長老會代表宋昌根▲平壤社會代表曉植▲朝鮮日報社平壤支局長金炳淵▲平壤地方會代表敎師 등제씨의 열렬한축사가 잇섯다 권태호(權泰浩)씨의 독창 폐을 진정을 ... 문말동안은 정지강(鄭志剛)목사가 찰독하자 오긔선목사가 만장의박수를바드면서 단에올라 열에넘치는 답사를하여 식은마치어젓다

◇寫眞은 吳基善牧師

安東"屛山書院" 春享祭爭奪戰
結局警察에解散命令當코
削髮까지當코散會

【安東】경북안동군풍천면병산서원(屛山書院)에서는 지난 십구일오전부터 신향(新鄕)으로 동면구담동(九潭洞)순천(順天)김씨백오십여명과 구향인 류서애선생(柳西厓先生)본손류씨문중사십여명이 병산서원에모여서 춘향(春享)을 쌍방이서로 네가지내느니 내가지내느니 살그등하게 시비를하든중안동경찰서고등계리경부주임이형사를대동하고돌연이두서원에나타나서 쌍방을향하야 만세루(萬歲樓)에모아노코 서애선생을 위하는자리에이런싸움은 실히불가할일 이라가 이자리에잇스니 단발하여야 된다고단발을명한후 이어서단발하니 한이고흥시내 시긴호곳 해산을명령하엿다한다

新鄕派側主張

신향파(新鄕派)유사안○○(有司) 安○○참모총장격 (參謀總將格) 인김○○(金○○)량씨는 매우 비분강개한긔색으로이런일이잇소병산서원은원래 류서애선생(柳西厓先生)을위하야 강학헌제서 창설한것인데 소위도유(道儒)로 돌여온조갑수(孫甲洙)본손에 류동긔(柳東箕)량씨가 동서원을 본손에 일임하야 세덕사(世德祀)가 되게하여달라하니 이런허무한 수작이잇소 참긔가 막키는일입니다 우리가서애선생을 위하자는데 맹백드러오케하니 이런불공이라 잇소 결국경찰의 해산명령으로해산되고밉엇스나 저쪽태도를 보아서독특한 방침을 취하겟슴니다운운

柳○○氏談

본손류○○(柳○○)씨는말하되우리가 신향인구담김씨를 서원에못다니게 하는것이 아닙니다 동족에류○○(柳○○)씨가문중시비의감정으로혼자만이김○○(金○○)씨를원장(院長)으로 추천하엿기금번문중식이 아니니까 다니지말고 다옴에다니라고하엿다고운운

雲城學校에 五百圓을喜捨 朴日燮氏特志

【鏡城】함북명천상우북면부화동(咸北明川上雲北面富和洞)에잇는 사립운성학교(私立雲城學校)는매년경비부족으로 곤난중이든바 동리에 거주하는 박일섭(朴日燮)씨는 모교를사랑하는마음으로 얼마전에 일금오백원을 자진희사하엿다는바 학교당국은물론 일반은씨의특지에감격한다고한다

平壤 洋服商組運動會

▲時日 四月三十日午前九時
▲場所 箕林里運動場
◇主催 平壤洋服商組合
◇後援 朝鮮日報社平壤支局

箭灘地方에大火
店鋪等四戶가全燒되고
死傷者까지十餘名

【川內里】지난이십일오후여섯시반경에문천군전탄(箭灘)포목상배창률(裵昌律)의 점포에서 발화하야 때마츰강한 서북풍에화세는더하야 삽시간에 린접한잡화상윤동선(尹東善)의 점포와 식료품상박도수(朴敦洙)의 점포급 농업채희도(蔡熙道)의 집등사호를 전소하고 소방조원의 필사적노력으로 오후일곱시경에 진화하얏는데 배창률의손자(二)는 불에타무참히도죽어버리고 배창률도 중상을당하야 방금생명이 위독하다하며 소방조원등십여명의 부상자를 내이엇스며손해액은 오천원 가량이라는데 그중 현금이구십원이나 타버리고 발화원인은 전긔배창률이가 자긔점포에 쏘다진석유를 소제하기위하야 불을켜대엿다가 석유통에연소되여 석유통이 폭발됨으로말미암이라고한다

洋服商組運動 來三十日로臨迫

【平壤】평양양복상조합에서본사평양지국후원하에 개최되는 제이회 위안대운동회는 오는삼십일로 림박하엿는데 주최자측에서는 벌서만반준비를 필하고 대회날자만 손꼽아 기다리고잇는바 당일에당선된임원의씨명은다음과갓다한다

◇大會任員 ▲會長安昌鉉▲副會長趙相禹▲總務李仁燦▲會計林貞植▲施賞係崔大俊 朴基俊 印善鎬 金炳淵 尹雍協 ▲接待係 李東萬 蔡東錄 安泰俊 全基淳 ▲設備係 鄭鳳柱 吳時成 李昌俊 朴泰潤 ▲競技係 姜利春 康潤赫 李昇俊 李武泰 ▲出納係 李仁洙 洪性琬 韓鎭善 金啓賢 金燦潤 ▲審判係 玄元謙 李尙玉 印昌鎭 張載勝 ▲記錄係 金成琯 金淳星 金曉炯 ▲醫護係 趙寧源 金山成 朴仁煥 ▲救護係 金環煥 洪永爾 李泰奎 ▲宣傳係 劉仁淳 金正淳 吳華權

地方人事

▲黃德潤氏(前漢銀大田支店員)退任人事次本報大田支局來訪
▲崔學洙氏(前沃溝郡守) 轉任人事次群山支局來訪
▲長沼貞治郎氏(群山府庶務課長)新任人事次同上
▲崔世源氏(楚山公普校訓導)赴任人事次本社楚山支局來訪
▲尹濂氏(咸安郡守) 今般居昌郡轉任人事次本報咸安支局來訪
▲友金由藏氏(鐵道局建設課主任)鐵道用地買收次來惠本報惠山支局來訪
▲崔中河氏(鐵道局建設課員)同

北鎭、寧邊間連絡 輕鐵敷設을計畫
東洋鑛業社에서

【新義州】평북운산군북진(雲山郡北鎭)에잇는 동양합동광업회사(東洋合同鑛業會社)에서는 일즉 광재(鑛滓)를 운반키위하야 북진으로부터 운산을 지나 녕변군(寧邊郡)의 만포선(滿浦線)에련락할 경편철도의 부설을 계획하든바 최근 계획이완성되여 실측에 착수하얏다 그계획선로는 북진으로부터 현재녕변군의만포선북신현역(北新峴驛)까지이르는 것인데 이것이 실현되는때는종래불편의소리가 놉든 평북중부지대교통계에 혁명적 공헌을하리라하야일반은크게긔대하고잇다한다

電氣架設期成會

【吉灘】황해도장연군속달면대탄시(長淵郡速達面大灘市)에서는금번 서전회사(西電會社)에서 옹진(瓮津)까지 전긔가설작업을 진행하게되는 중에잇슴으로 금번 기회로 대탄에도 전긔가설을 촉진코저 시민이집합하여 긔성회(期成會)를 조직하고 적극적으로운동을하게되엿다는바 역원은 다음과갓다

會長=李承會 交涉委員=閔澤 孫助 朴東勳 書記=崔承澤

災地梁山地方에 種穀三百石配給

【梁山】작년대홍수에의식주를 일허버린 량산군량산、동면、상서、하서(梁山、東面、上西、下西)등 사개면의리재민천여호에종자나락삼백석을군에서배부하얏다한다

水防團을創立

【梁山】경남량산(梁山)군에서는지난십구일오후한시부터 동군청회의실에서 량산、동면、상서(梁山 東面 上西)등삼개면에수방단(水防團)을조직하기위하야 각면면장급 지방유지 이십명을 소집하야 그구체적토의를하엿다한다

倭館公普校 校舍增築期成

【倭館】지난 이십일밤 왜관면회의실에서 면장박해준(朴海準)씨발긔로 본면이십이개동 대표를소집하야 왜관보교증축 긔성회를조직하엿다하고현재구학급을륙학급으로한다는바상당학급의증축비예정은 오천사백원에 면민의부담으로는 사천원이라하며분배율은 호세등급별로하기로결정하엿다하며 긔성회위원은아래와갓다

會長 朴海準 副會長 朴昌毅 曺重奎 幹事 李錫鎬 李相祜 韓昌東 李 柳秀春 李元達 鄭行本 李元榮 林炳塔 尹元夏 李相 李相會 李敎榮 李泰森 李 會計 李相立 李錫哲 書記 李相珩 金顯文 李喜燮 李 金泰權

生活苦를悲觀 妙齡女子縊死

【平康】평강군남면정연리상진동(平康郡南面亭淵里上珍洞)임성호(任聖鎬)(二)의 처양씨(楊氏)는 십일세시에 싯집으로 들어와서이래 구년간이나 빈곤한생활을하야 오다가 지난십구일아침에자긔의신세와 팔자를한탄하다가 시모(媤母)의 꾸지람을듯고 남편과시모의업는틈을타서 나물뜨드러 가는체하고 뒷산송림속에가서 생솔나무가지에다가 목을매여 죽고마럿다고한다

新設된羅南女高普 廿日入學式擧行

【羅南】새로설치되는라남녀자고등보통학교에서는예정과가티 지난이십일오전십시부터 보통학교 교사에서 성대히 거행하엿는데 신입생은 오십오명이라하며 이로서 함북의녀자중등교육긔관의 효시가되고잇다한다

(寫眞은 新入生들이 入校하는光景)

元山孤兒院 製繩工場建築 理事會決議로

【元山】원산고아원후원회에서는 지난 이십일오후삼시반에 동원장리인호(李仁浩)씨방에서 제십일회리사회를 개최하고 후원회장으로 박준호(朴俊鎬)씨 부회장으로 김리한(金履漢)씨를 보선한후 전고아원장 김진국(金鎭國)씨로부터 제승긔(製繩機)다섯대의 긔증을바덧스나 제승공장이 업서서 지금것 활용치못하므로시급히 제승공장을 건축키로 결의하는동시에 주석에서 다음과가튼 의연을바덧다고한다

李仁浩四十圓 朴俊鎬四十圓 金履漢二十圓

無產兒敎育機關 明星學院의增築
不遠間工事에着手

【元山】원산불교포교소(元山佛敎布敎所) 경영인 원산명성학원(明星學院)은 백여명의 무산아동을 수용하야 교육하는곳인바 현재교실이 협착하야 불편과곤란이 적지안어당국자들은 교사증축을 하로밧비실현코저하든차에 포교사한영규(韓永圭)씨가 작년가을에 돌연히경성불교중앙교무원 재무로 전근하게되여 한동안 학원증축이좌절된듯하얏스나 지난봄에 동으로한씨는다시원산포교소의포교사로 오게되며 본산인석왕사와자조협조하야결국지난이십일일에 총예산액일천원중 약칠백원의보조를받게되엿다는데 오월상순에는 공사를시작하리라고하는바 일로서 다년간숙망이든 교사증축도 불원에실현을보리라고한다 녀지못한재산에서 자진하야 경비를 책임부담하는동시에 정경천(鄭敬天)씨의일부분보조원을바다는데 남방유지제씨의열렬한원조를바란다한다

振靑學院曙光 李敏恒氏特志로 不日間에開校

【平壤】경영난에빠저오랫동안폐쇄되엿든평양진청학원(振靑學院)은당지리민항(李敏恒)씨가지방아동의취학란을절실이느기고그리터 ... 한시경 자는줄에 들어가서강간을 하려한것이 발각되야피해자는김가의 ... 이라고한다

本社讀者에게 新市街圖進呈

【永登浦】만인대망의영등포시가계획이 발표되엿다함은 긔보한바어니와 본보영등포지국에서는 대영등포발전시상에 이채를 내이는이때에독자에게 가장의미잇고 필요한긔념품으로 만든경비를 기우려서 신시가지간선도로망도(市街地幹線道路網圖)를진정코저 목하주문중이라한다

强姦未遂로被訴

【江景】충남론산군구자곡면마산리김봉규(九子谷面馬山里金鳳圭)(二)는자긔친구인 동군동면 금곡리박재백의처 김복례(金谷里朴在伯妻金福禮)(二)를 지난십사일 오전한시경 자는틈에 들어가서강간을 하려한것이 발각되야피해자는김가의 풍의한 행동에분격하야강경서에 고소를 제긔하엿다는데전긔김봉규는 방금론서 신사법부장의손으로엄중취조를받는중이라고한다

補血強壯 포리타민

ポ　リ　タ　ミン

빗나는 健康으로

「포리타민」은世界醫學界에서滋養効果가가장優秀하다고證明된貴重한榮養「아미노酸」을主成分으로한獨特한補血强壯劑임으로普通의鐵劑나蛋白質의滋養劑와는다름으로服用後直時體內에吸收되야피(血)로되고살(肉)로되야迅速히衰弱한것을恢復식히며體內의精力을增强케한은貴重한榮養劑이올시다

醫學博士四四○餘名의權威잇는推奬報告가有합니다。

醫家諸氏는左記境遇에賞用합니다

貧血、病中及病後의衰弱、虛弱質、神經衰弱、肺結核、產前產後、慢性胃腸病、精力減退等

說明書는知名藥店에잇슴

液狀포리타민
一五○瓦 一圓五拾五錢
二五○瓦 二圓五拾錢
五○○瓦 四圓五拾錢

「포리타민」에는各病症에써라左記四種品이잇습니다。
腺病佝僂病에는 요-드포리타민
神經榮養에는 알젠포리타민
健胃强壯에는 기나포리타민
呼吸器病에는 구아야콜포리타민

發賣元 大阪市東區道修町 武田長兵衛商店
製造元 大阪市東淀川區堀上町 株式會社 大五製藥株式會社
朝鮮各地有名藥店에서販賣

23—610(O)

羊頭狗肉格의 漁村振興座談會

三湖 一記者

지난二日 朝鮮水產會主催로 咸南水產會 菅原主事가出張하야 水產業의宗地인 三湖에서 漁村振興座談會를開催한일이잇섯다 記者는地方有志로서招待를바더會聽이나하라 水產問題專門的으로 研究하다는 名目으로서도 講聽을바덧든것이다 參席者는欣然히하엿스나元來그會의收獲에대한企待는 그릿케크지안엇다 그理由는略하거니와 參席한二十餘名人員은 地方有志와水產業者 또는各官公署首席들이엇다 이날의議題를列擧하면

一、漁村振興方法
1、漁民의自力更生精神喚起策
2、漁村中堅青年의養成策
3、漁村負債整理方法
4、剩餘勞力의有効利用策
5、가장有望한副業方法
6、漁村振興上 適切한施設
7、漁民의一般的希望

以上七個條項이엇다

近來에와서 當局에서는 自力更生이란標語를걸고 地方振興運動이니 國民精神作興이니하고 매우떠들고잇스며 또事實에잇서서 必要한實際施設에 着手하고잇슴은누구나아는바이다 그러나이事業이나 이施設을反對하거나 不實成은아니하나 너무理論에偏重함과 또는皮相的傾向이 頗多함은痛히遺憾되는바이다 今般三湖에서열닌 座談會의實例를擧한다 하면그題目만은 참으로훌융하엿다 그러나 結局討議의收獲은무엇이엿든가 한條件도 具體的成案이업시 甲論乙駁하다가 決議못하고마럿든것이다 이제그들의 討議經過를 檢討하자

第一項漁民自力更生精神喚起策은 如何한結末을 지엇든가 漁民은 會日업는亢奮으로서 生活이 窮迫하여진다는것이 大體의 論據이엇다 漁民이다른 階級보다는 飲酒가過度함은事實이다 그러나그들이한잔의술도머지안코 全收入을가지고 綿全히生活資料即 粟米와薪炭을購入한다하드래도 一年十二個月이라면 第一最高收入의漁民이라도 그販賣로서 八個月間 生活을扶持하기가 極難한일이며 남어지四五個月은饑餓狀態로延命하는것이다 況一年이면 出漁하는날이不過一個月도못되는그들은 한잔의술이나마 慰安劑로서 마시는것이 그러케不當한일이며無理한일이라고는 못할것이다 恐怖寂寞에 한번만 실수되면 生命이위협에흥의로化하는漁民의短點만指摘하니참으로可嘆할일이다

第二項 漁村中堅青年養成方法에 대하야는 或者는 漁村青年을一年에一二人식 選拔하야 元山水產試驗場에派送하야 水產技術을 배우게하며 或者는普通學校水產科를設置하야 地方青年에게公開하며 或者는漁民青年中 頭腦가 明敏한 分子를 銓衡하야 水產學校에보내라는等 여러가지 理論이 百出하엿든것이다 이中堅青年이란 無智한漁民을指導할意識分子들이라면 이들의理論이모다그럴듯하다고하나 漁民것이아니며水產試驗場에보내엿다고또한中堅青年이되는것이아니다 무엇보담도 社會的保障이薄弱한漁村에는 그들의無智를退治하기爲하야隨時講習講演會가 必要한것이며 無產兒童敎育機關의完備가漁村中堅青年養成의 最適한手段이다

第三漁村負債整理方法에 대하야는 或者는發動機許可를漁民에게주어 그利益으로서그들의 負債를整理케할것 或者는金融組合이大藏省에서 低利資金을融通하야農民에게低利로 貸與하야農村의負債를整理하는 同時에漁村漁業組合에서 亦是大藏省에서低利資金을融資하야漁民에게貸與함으로서漁村負債를 整理케할것이며 또는所謂有志라는某氏는 오늘의座談會의核心이 漁民即直接生產者를對象함이아니니 漁業者即企業家를目標로하는 負債整理가必要하다는等 根據업는提議조차잇서 實로妄擧가 一二가아니엿다

무엇보담도 漁村振興의要素는 이漁村負債整理에잇는것이다 아모리 훌융한施設과特殊한妙法이 잇드래도 漁村漁民의負債가整理되기前에는 漁村振興은꿈에도될수업는것이다

前者金融組合의低利資金融通을 云云하엿는바 現在大藏省에서低利資金을融資하여 農民에게貸付하고잇는것도事實이나 그러나이貸金의恩惠를享受하는것은 小數의自作農民이나 그外富農에서지나지 못하고小作農民은 殆半이金融의 貸付를엇지못하고잇다 그것은그 貸付條件이 確實한確定을要하는 保證人又는擔保物品을 必要條件으로하기때문에 赤手空拳인小作農民이무슨擔保物이잇스며 또한 그들이 確認하는保證人을求할수 잇겟든가 그러므로農村振興도決局은小數自作農이나 豪農救濟에 不過한것이다 이와가치金融組合이나 漁業組合이斡旋하야 이와 가튼形式의 融資가된다고 假定한다하드래도 亦局中漁階級이나 豪漁又는自稱手漁業者를 多少救濟함에不過할것이며 直接生產者인 漁民에게는何等必要치안을것은明瞭한事實이다

그러니이理論도 빗조흔 개살구 모양으로漁村振興策의 適切한條件이못되는것이며 發動機許可를 말하고잇스나 從來의例를본다면 發動機를當局에서許可하기로 하야許可하여준다는것이漁業組合의漁業를目的으로서 企業家들에게許可하여 漁民의요즘이現在보다 더하게될것은 勿論이다 그러타고 이런모양으로서의發動機許可가 아모리 되고한들漁村振興의要素인 負債整理는徹底히不可能한것이다

이外의第四로부터五條까지의 討議經過는 그리重要하지도안코또한實質不得의 眞言虛言으로지나엿기때문에 略하겟다

엇던 이날의모힌分子의大部分이 漁民이아이니 漁民을本位로한 討議를把握치못할은 當然한歸結일것이나 한갓誤惑되는것은 이러取해업는 會合으로서 純良한 漁民을 口頭에올녀 놓은 도무지 漁民의感情을激昂케하며 참된漁者의意思를 衝動함에不過치안을가憂慮되는바이다

於青島附近에도 岩海苔養殖試驗

從來는東海岸에서만行하든것 西海岸一帶普及期待

從來岩海苔養殖은 東海岸에서만 行하든바 今般全北產業課에서는 全北水產試驗場의 後援을어더於青島附近에 今夏부터岩海苔養殖 試驗을할計劃이라는데 總督府水產課에서는그成績如何를보아補助金까지라도支給하야 西海岸一帶에普及하리라한다 岩海苔養殖法은從來海苔가 繁殖하든天然岩石에「세멘트」를 塗付하야海苔의付着을容易하게한後 夏期부터養殖을開始하야 秋冬兩期에 그의繁殖을圖하는것이라한다

正租希望檢查 四十六萬叺

乾燥獎勵와包裝取締로 忠南意外로好成績

農學界의 注目을끌든 正租國營檢查는 그成績如何가問題되든바三月末로서 그成績을大略檢討할수잇게되엿는데 忠南道에서는 從來의正租檢查上禍根을 除法하기爲하야 正租生產者를理解시키는同時에穀物檢查所와 緊密한連絡을取하야 初期道內一齊히督勵를하엿다는데 最近檢查成績에나타난것을보면 檢查當局으로부터 責任數量을配當한 群山支局分二十五萬叺、仁川支所分五萬叺에對한受檢實績은 四五九、〇七二叺이어서計畫數에比하야十五割三分의好績을 示하엿다는바 그것은 忠南이 大正十二年以來의 正租乾燥調製獎勵 及叺包裝取締等을 各道에率先하야한것과 正租生產改良을힘써한까닭이라고한다

成績이優良한 洪川副業生產

【春川】洪川郡에서는 農家經濟緩和를圖함에는 農家의收入增加에잇다고하야 昭和九年度에도副業을獎勵하야잇섯는데或은叺織、或은機業或은 藤草栽培等各種副業中成績이顯著한것은 大概다음과갓다

一、叺織

昭和九年度中의叺生產成績

面名	機織數	製造枚數
洪川	八五	五、四二二
化村	五一	二、四九〇
北村	四五	一、二八〇
東	二九九	二四、〇三二
南	一三〇	三、〇三五
北方	八四	七、五九〇
計	六九四	四三、八四九

二、機 獎勵成績

農村婦女子副業獎勵及本郡手工의 發達을期하야 洪川面新塲垈里 洪川郡機業組合經營共同作業場을建設하고 機業의 傳習을하야오고 洪川製絲場이잇서 斯業의發展에 盡力하야온 結果 郡內에 機業熱이勃興하야 化村面城山婦人會에對하야는 機業組合에서 機械를貸付하고 長田里婦人會에서는 道費補助를受하야 機械三臺及附屬品을 備付하야目下操業中인데 昭和九年中에 郡內에서 生產한數量及種類는 다음과갓다

羽二重	九五反	九五五圓
絹布	四五二反	一二、七二〇圓
麻織物	九〇〇反	一、三五七五圓

今年토마토써진 十萬箱增加豫想

利益은적으나販路安全

朝鮮內罐도마토써진工場은 新浦川南、長箭林兼、清津林兼、漁大津駱越、汝文津丸平、前津宮本、元山朝鮮罐詰의工場等인데 그生產高는 昭和七年에六萬一千五百箱 同八年에十萬三千九百箱 同九年은十三萬六千七百箱으로 漸次發展되고잇는데 今年은二十四萬箱의豫想이라하며 이에따라咸南道內新浦川南工場에서는 前年의四萬六千箱을 今年은十萬箱으로 前津宮本工場은 前年의一千四百餘箱을 今年은二萬箱으로增產하려고計畫中이라는데 當分間販路의不安이업슴으로 純利率은 그다지만치안흐나 가장適當한水產加工品으로도 有望하다한다

激增하는負債額 一人平均百十圓

貸出總額은十八萬七千餘圓 新昌金組員負債統計

【新昌】함남신창금융조합의작년도일개년간 대부총계를보면 총액 십팔만 칠천칠백이십이원 팔십일전으로 조합원일천육백 칠십칠인에게 분배하면 일인당평균일백십일원구십사전이란 놀라운 수자를 보이고잇는것으로서 작년도 미증유의 산간지대의 흉작으로인하야농가와 일반농가의 식량결핍등으로인하야 그와가티 격증하엿다는것으로, 지방별로보면아래와갓다한다

地方別	貸附額 圓	一人當 圓
新昌面	三、九三、三五	一七七、五五
俗厚面	四、九七〇、四六	一九六、〇四
青海面	三七、三三四、三四	一〇四、〇三
坪山面	三五、五四三、一五	九八、一七
楊川面	一九、八九二、四六	八七、六三
居山面	一六、七〇三、七	[illegible]

保寧產組總會

（忠南保寧產組合）第八回定期總會는 지난十一日에 （熊川公普校）講堂에서 開催(組理事)의 昭和九年度決算報告와 事業報告가 잇슨후 決議事項定款變更件에 關하야 約한시간의論議가잇섯고役員選擧에 들어가저理事 [illegible] 키로 滿場一致로可決한후 監事評議員은 全衛委員 黃命顯氏外九氏 選定하야 選任하엿다고한다

新昌港石灰產出有望

【新昌】咸南新昌港新豐里沿岸一帶에天然產의 石灰岩이無盡藏으로 貯藏되어잇서業界技術者들이 石灰工場計畫을 進行하야오든바 今般高冠用氏가 肥料及左官用石灰의多量生產을計畫코 方今工場을施設하는 一方作業을始作中이라고한다

昨年度需要의 農改低資

肥料資金이 高最

農事改良低利資金의 昨年末에잇서서의斡旋狀況을보면 總貸出高 千百七十八萬五千百六十四圓 總貸借高는 百六萬七千七百六十回 現在貸付高 千四百五十四萬二千九百四圓이고 當期貸出高 中의用途 貸出高를보면 肥料資金千三十四萬七千六百四十圓（貸出總額의 八割八分一厘） 肥料以外資金 百三十九萬七千五百二十四圓으로 그中 貸借資金이 八十六萬三千九百十八圓을 占領하고잇다 그리고 肥料資金의 貸出者別成績을보면 東拓會社三百八十二萬二千一百十四圓 殖銀三百四十九萬六千八百二十二圓 金融組合三百二萬八千六百三十三圓으로 割當額에 對하야 東拓八割四分 殖銀八割四分四厘 金融組合七割一分六厘에 該當한다

江界商務會定總

【江界】江界商務會第三十六回定期總會는 지난十七日 午後一時부터 本會館內에서 開催한바會計收支決算報告와、決議事項은다음과갓다한다

賀

問 生이今般出과畓에헤아리벳치를試作코저하오나 그栽培法을 아지못할뿐아니라 헤아리벳치種子를何處에注文하여야할지아지못하야 畓畓하오니 그栽培法과種子販賣所를알려주는同時에 種子價格도아울러알려주시옵소서

（咸鏡線退潮驛前金鴻鎭）

答 栽培는如何한土地에나生할으로 栽培에特殊한 方法은업고 每坪當五合가량을 播種함이可하며種子價格은一升約一圓五十錢가량인대京城府鍾路六丁目朝鮮種苗農具株式會社等에서 取扱합니다

◇

問 養鷄를하고저하옵는데 此에對한書籍名과定價와發行所를示敎하시기바랍니다 （全南一讀者）

答 養鷄에關한參考書

左記에서養鷄之日本이라는 月刊雜誌를發行하고 養鷄에對한各種書籍을發刊하고잇스니 圖書目錄을請求하야보시요 名古屋市中區瀧子通三丁目一九 養鷄之日本社

北鐵代로支拂할 物產朝鮮도調查

綿絲布、罐詰、海草等이有望 商工課에서進行中

北鐵買收金의 一部를朝鮮產品으로서 充當하려는 總督府殖產當局의計劃은 大藏省과의 折衝도 目下順調로進行되고잇슴으로 日本內地가 實現하면朝鮮에도 當然히 配當이잇스리라하야 商工課에서는 그基礎準備로서 蘇聯輸出에適當한物產調査를 進行하고잇다는데 그와가티大體의 需要에應할만한物產을朝鮮內에서求하기는 當分間困難할것으로 現在有望한것으로는 綿絲布、罐詰類海草類라하며、農產物가튼것은 蘇聯이 農業國이만치 期待하기가어렵고、米의大量輸出도 거의 希望이 업스리라한다

甘藷栽培知識

苗◇育◇成◇法（一）

近頃甘藷를 栽培하는者가만허젓는데 相當히오래前부터 栽培하는者外에는 苗를他에서買入하야 栽培하는者가大部分이다 그러나 이를有利하게 栽培하려고생각하면 其苗를自己가育成하지안흐면 안되는데 그方法을아래말하기로한다

1、位置는 朝夕管理에便利한 家屋附近으로 排水가조코 西北風이通하지안는 東南風에面한저온이傾斜진場所가조타

2、苗床材料＝苗床은木框（나무판자로대든것）가 가장조흐나稻藁를使用하야만드러도조흔結果를어들수잇다 그만드는方法은 地面에구덩이를파고 堰側에네구렁이와 中間에말뚝을박고 가름막대기를매고 이엉이나 집으로둘러서 흙이드러오지안케하는同時에 保溫을兼하게하는 것으로左圖와가티하는것이다 地方에依하야서는 三尺쯤排肥를쌋코그우에 苗를育成하고잇는곳도 잇다

3、苗床의形狀과크기는 普通幅은四尺內外로하고 長은適宜한長方形으로하고框(두르는것)는 北쪽을

4 備造는 所定의面積에約一尺 파내리고다시 苗床의 周圍를 조곰길게하야 바닥을中央이 조곰놉게맨들고 木框를쓰는境遇에는 이것을세우고 或은말뚝을 周圍에 三四尺의距離로박고 가지게하야 雨水의停滯를 防止한다

側은地表로부터一尺內外南側은地表로부터五寸內外의高로하고그우에油紙障子나이엉으로 덥허傾斜

簡＝易＝溫＝床＝製＝圖

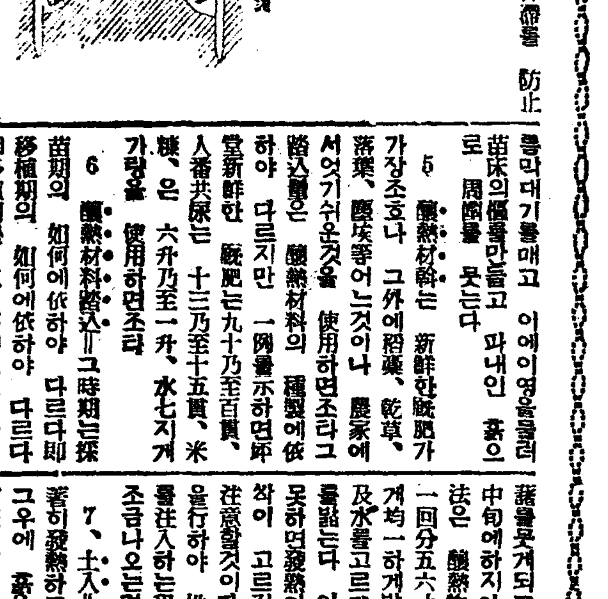

를막대기를매고 이에이엉을둘러 苗床의幅를만들고 파내인 흙으로 周圍를 뭇는다

5 釀熱材料는 新鮮한廐肥가 가장조흐나 그外에稻藁、乾草、落葉、塵芥等어느것이나 農家에서엇기쉬운것을 使用하면조타그 踏込量은 釀熱材料의 種類에依하야 다르지만 一例를示하면坪當新鮮한 廐肥는九十乃至百貫、人糞尿는 十三乃至十五貫、米糠은 六升乃至一升、水七斗가량을 使用하면조타

6 釀熱材料踏込＝그時期는採苗期의 如何에依하야 다르다即 移植期의 如何에依하야 다르다 即移植期를 五月下旬으로 하는 境遇는 種藷를 뭇는것은 四月 上旬이適期임으로 踏込은約十日 前三月下旬에하면조타또移植을大麥재取後에하는境遇는六月中下旬에植付할것이니 四月下旬에 種藷를뭇게되고 釀熱物踏込은四月 中旬에하지안흐면안되다 踏込方法은 釀熱物을三四回에分하야第一回分五六寸의두께를 三寸쯤되게均一하게밟고 그우에人糞尿糖及水를고르게撒布하고 다시그우를밟는다 이때萬若踏壓이고르지 못하면發熱이고르지못하야 苗의 작이 고르지안케될念慮가잇스니 注意할것이다 이와가티反復踏込을行하야 地表까지踏込하다 水를注入하는程度는 踏壓하야水가 조금나오는것이適當하다

7、土入＝踏込後數日後에는顯著히發熱하므로 이때다시질밟고 그우에 흙을넛는다 그흙은前年 苗床에使用한흙을친것이던지 또는새로만들때는 有機質이만흔軟한흙을三四寸의두께로넛는다 이때에도 釀熱物에水가不足한境遇는充分히補水할必要가잇다

（繼續）

朝鮮蠶業史論

②……宋寬淳

『후로이도』氏의 『快의原理를넘어서』에『心的過程의進步가 快의原理에依하야 自動的支配를밧는다 不快를避하야 快를어든것을取한다는데에는 經濟的要素도包含된다……』하엿다 (中略)

上述한바를前提로하고 생각한다면 그들(猿)이처어엇다는것은먹을材料가처엇다는 表現이라고도解釋할수잇슬것이다 그러면 그時代에養蠶하엿는가라는 疑問과또其時代 어더한種類의 纖維가 잇섯는가 疑問이生긴다 『易經否九五』에 『繫于苞桑』이라하엿다 이것을野千在氏는『家蠶化하는率直한表現』이라 생각한다 何故이냐하면 『달아날여한다 苞桑에繫하라』함은 桑蠶을室內飼育하여본 經驗者면首肯할수잇는點이니 養蠶하엿다는것은 疑心할餘地가업다 第三으로 其時代에 어더한纖維(但人工的 加工을한것)가 잇섯슬가하는 疑問에는 蠶絲와麻或은 木皮等이잇섯스리라고생각된다

上述한바를 總合하면殺見時代에는 養蠶法이殺見되엿다는것을 알것이며또野生蠶絲虫을 家蠶으로 飼育하엿다는것도 알수잇스며 蠶絲業發達初期가어느時代인것도其大略은 짐작할수잇다

蠶絲業發源地에 對하여서는『파리제』氏는 其著書『蠶絲業史』에는 『支那가 蠶絲業의發源地니同國東南部北緯二五度乃至三〇度東經一二〇度의地域一帶特히河流沿岸이 斯業의 搖籃地라』云하엿슴 『祭義』에『天下之侯、必有蠶室、川就爲之』라하엿스니 河流沿岸서始作되엿다는것은 首肯할수잇스나 其地點에對하여서는 後考에민다

『淮南王』『蠶經』에 『黃帝元妃西陵氏始蠶』이라하고 또『史要聚』帝王編에『西陵氏敎蠶』이라하엿스니 인제其是非는 後에論할려니와 現存하는最古에屬할 農業書籍中하나인 中國後魏時代高陽太守『賈思勰』氏 著作인 『齊民要術』北宋版이 日本京都博物館에 保存되여잇는바 이『齊民要術』第四十五篇『種桑柘編』初에 補記中에잇는 글이引用되엿스니

『太古時人遠征、家有一女並馬一匹、女思父乃戲馬云、能爲迎父吾將嫁於汝、馬絕韁而去、至父所、父疑家中有故乘之而還、馬後見女輒怒奮擊、父怪之密問女、女具以告父、父殺馬曬皮於庭、女至皮所以足蹙之、曰爾馬而欲人爲婦自取屠剝如何、言未竟皮蹶然起卷女而行後於大樹之間得女及皮盡化爲蠶績於樹上、世謂蠶女兒世之遺言也、因名其樹爲桑、桑言喪也……』라하엿다 이것은神話다 따라서信用할바는못되나 古代社會는 女尊男卑엿다 그것은『몰간』의『古代社會』著書內에 細詳한 研究가잇지만 『血族結婚』或은 『亞血族結婚』의 時代에는 母系를中心으로한關係로 그當時에는『男子가三從』하엿다는前說을 두고前記神話를吟味한다면 『馬』라는것은 『男子』를 가르친것이라고도생각된다 遠征이라함은 原始共產社會의 民族單位로한 戰爭에出戰하엿슴을意味할지며 蓄業(狩獵農業)이어느階段까지 發展되엿다고볼수잇스니 나는이神話가 곳 民族을脫出한男女가 野蠶飼育? 或은野蠶收繭을意味함이안인가한다 그리하야生絲란物質을어든動機가 養蠶을始作식혓다고解釋하여야正當할가한다 그것은養蠶發達의必然的結果인點을보더래도 推理할수잇다

『尙書禹貢編』에 『桑土旣蠶』이라하엿스니 上述한바를綜合하여보면(但年代的考察을除外하면)禹以前即堯舜時代에 養蠶이始作되엿다고推理할수잇다

現今天蠶、作蠶等優良한 野生絹絲虫以外에 樗蠶其他數多한天蠶蛾科에屬하는 野生絹絲虫（野生蠶）이朝鮮、日本內地、印度等地에散在함을보면古來東洋各國에는 野生蠶이 有하엿스나 比較的優良한(?)品種이支那에잇섯슴으로 漸次飼育한結果 家蠶이되엿슬것이다 其後東方으로는 朝鮮을經하야日本內地에 至하엿슬것이며 西方으로는 西藏、베루샤 터키스탄等地에傳播되고 또『아라비아』等地에至하엿스며 南方으로는『印度』에傳播하야 現今에至함이라하니 此說은『파리제』氏外 佐藤博士等數多한 學者가唱導하는說이라

우리朝鮮에 養蠶이始作된年代와中國으로부터 傳來된데對하여서는 從來研究發表가 無하다。

朝鮮의養蠶이 언제始作되엿는가 함에對하야 從來의學者들은 箕子가朝鮮王이된에『乃敎民禮義田蠶織作設禁八條…』라記錄에依하야 箕子朝鮮부터 養蠶業이始作되엇다고하나 箕子가朝鮮王이됨이 안이라는見解는 先儒들도 이런意見을가지엿다 張維가『史記』의『武王封箕子朝鮮』을辨正하는데 第一에『尙書의』『我罔爲臣僕』을들어 箕子가임이남의 臣僕이되지안흠을自誓하엿스니 封爵을바들理가萬無하다는前提를세워『漢書』에『箕子避地于朝鮮』이라한『班固』는『史記』지은 『司馬遷』보다忠實하다볼수잇스며 『魏略』에『箕子之後朝鮮侯亦自稱爲王欲東略地朝鮮侯大夫禮諫之乃止使禮西說燕以止以不攻』이라하엿스나 『魏略』은 中國個有自尊的病理心을 發揮한記錄의하나이니 盲信할수업스나朝鮮王이라하지안코 朝鮮侯라한것은注意하여볼價値가 잇다 이것은三韓政長內部的破壞現象이라고보다(其詳細는後에述할여한다)箕子避地于朝鮮이라함은 三朝鮮分立四百餘年前事實이다 周愼王四十六年『西紀元前三二三年』에 燕의 昔王하니 箕子之後朝鮮侯云云…는 燕의昔王後요 또三朝鮮分立之初어니 이는 箕子가朝鮮에서 王됨이안니라는明證일것이다 箕子는 처음中國河北省東部에잇다가 後에는滿洲西南部에 移住하엿다고 近世史家大原利步氏는 明言한다。또漢의遼郡은『箕子 初封遼東、廣寧、昌黎等地 其後都在遼濱、大小凌河附近而大小凌河水爲之濟水云也』라하엿다。『東史綱要』나『朝野輯要』等史籍을 參考하면『箕子四十一世孫準、追係箕太祖文聖王 共下四十世皆爲王』이라하엿스니 이는箕子後孫이 馬韓王이되어 先祖를追尊하야王으로封하엿다하나 나는上述한史實을따라 箕子朝鮮을刪除하며 따라서從來 미더오던『箕子養蠶創始說』을否認한다。

暴風前夜 (145)

咸大勳 作 金熊超 畫

들이떠나는(三)

리철이에게 버림을 당하든그봄이 사변째도라오는 이래…… 섯희는 그러케두 진정으로 사랑하든 신민에게 또한 버림을 당하엿다

그러나 신민이가 자긔를 버린것은 리철이가 자긔를 버렷든것과는 아조 성질이 달은것이다 리철이는 순전히 자긔만족 자긔향락으로 위한것이오신민이는 그몸을 인종을위해 바치려고 자긔를 버리고 간것이다…오 이러케 생각하고보니섯희는 오속 한길이잇다고 박게 생각이 되지안헛다。그것은 신민을 따러서 멀리 어느곳이든지 가는수 박게 업다는것이엿다!

『미쓰·오……』

섯희는 자긔방에도라와 자리에 누은채로 엽헤안즌 오영희를불럿다。

『응!』

영희는 눈물어린 섯희를 걱정스리바라보면서 대답을햇다。

『가야하지?나는가야해……』

섯희는 울음석긴말로 이러케부르지젓다……

『섯희야!그이는 너를두고 떠나가지 안헛나?아니 우리들을두고 떠나가지 안헛나?그이한사람은 영원히떠나버리고 말지안헛니?그러니 우리는또 여긔서 우리할일을 해야하지 안니!살어야하지안니……그러는가운데 때가오면 이런일이 모―두 무엇때문에 잇는것이며 이런고통이 무엇때문에잇는것인지를 그누구나 알일이 안이냐?어떠틍 우리는 우리의 할일이 잇스니깐 가신그이는 그이의 일을 하고 남아잇슨우리는 우리의 할일을 해야하지안니? 우리는 가르킨다는 중대한 임무를 갓고 잇지안니?』

오영희는 설교나하듯이 이러케 말을햇다

『그러치만、나는가야한다 여긔일은 네가 김선생과가티 잘할터이니까 나는 신민씨를따러가서 평생을 신민씨와가티 내생명을 마치어야한다 나는 신민씨와가티 그러케도 렬정에타고 책임감이잇고 건실한 사람을 처음만낫다 그런훌륭한사람과 평생을 가티살지는 못한다하드래도 그엽헤잇스면서 그이를도아라도 드레야할 의무가 잇는것갓다……그러나 미쓰오…너―부터 김선생과가티 우리 문화야학원일을 잘해다오!나는 아모래도 가야하겟스니……』

『글세 가도 신선생이 어듸게신지 알고나 가야지!허둥지둥가기만 하면 어떠커니?』

『상해로가신다고 햇스니 위선 상해로 가야지……상해로가면 어떠케든지 만나겟지!만일만날수업다면 발가는대로 정처업시 유랑이라하는게지……』

『글세 우리는 그러해서는 안될몸이 아니냐? 우리들은모―든 고통을 참어가며 힘써 일하고 힘써 로력하여야할몸이 아니냐? 네가 피와눈물과 땀으로 비저내인 이문화야학원도 모―두 우리의 고통가운데 로력해온 자최가아니냐?』

멀리 레배당종소리가 은은히들려왓다……종소리는 구슬프게도 『뎅그렁 뎅그렁』하며 오래계속되엿다。

아즈랑이 날고잇는 봄하늘 보드러운 바람을 타고 종소리는 더욱 구슬프게 들려왓다……종소리가 끈허젓다……조금잇다가 찬송가소리가 들리어왓다。남녀의 호합된 찬송가의 화창소리가 놉펏다 나젓다 들려왓다……

『미쓰오! 나는 가야한다…… 그러니 부듸 너는 김선생과 가티 문화야학원을 잘키워다오……』

섯희는 눈물에저즌 얼굴을 버개우에 떠러트리며 말을햇다。 우름소리는 점점 놉허갓다……

皮膚病에는 단하나뿐인 テーム水

從來의皮膚病藥은 化粧水와大同小異하야 効力이 微하며使用함에 不便한끈적거리는 有害藥用도잇고도쓰리기만하야 効果가잇는듯하나疑心스러운것이만엇스니、旣往의皮膚藥의 不滿足과 缺陷을補充한것이皮膚病良藥テーム水올시다 テーム水가左記皮膚諸症에對하야 適藥인것은 이미世上의定評잇소 때는正히 皮膚病跳梁期、이尤甚한때皮膚病良藥テーム水의常用을 推奬합니다

피부병良藥 데―무水

●말오줌 ●음부습진 ●무좀 ●옴 ●태독 ●부스럼 ●진물흐르데 ●가려운데 ●부름 ●헌어루러이 ●버짐 ●癩風 ●蝕瘡 ●피풍 ●여드름 ●죽은깨 ●농가증 ●痔瘻門 ●진물흐르데 ●옻올닌데 ●壓찰러난데 ●버륵 ●모기、깔다귀、빈대毒虫의刺傷

皮膚에 使用하고 쓰리지안코 압푸지안코 눈에안되고 냄새업서用法이簡單하며 速히낫소

テーム水藥價（卅錢、卅錢、五十錢、一圓 二圓、……送料內地六錢）

全國到處藥店에서 販賣함、萬一品切된境遇는代金을添付하야 左記發賣元으로 注文하시오、即時送付함

模造品만소必히テーム水라 指名하시고사십시요

發賣元 東京市芝區田村町 東京藥院 電話芝一八七四番 振替東京一〇八〇番 大阪市十字病院前 電話天王寺 振替大阪 東京藥院

꼿속에 淋疾

덤벙거리고 날치는분은病

武藤 佐美 兩博士의推奬인

ネオヂリン을 （네오지린）

잡수시고오줌을보시면곳압니다

藥價……一圓……二圓……五圓……十圓 有名藥店、百貨店에잇슴

京城本町四丁目 木村藥房 朝鮮總代理店 振替京城四五七番

四月二十一日封切

每日三回〔午前十一時半 午後二時半 七時半〕

◆폭스꼬몬부리레介超特作日本版 빅터사빌監督作品

空襲과瓦斯

콘라―드페아이드氏主演 마레린캐로고孃主演 一九三三年慶秀映畫의隨一노 米國富新紙에推賞된傑作映畫

◆폭스超特作日本版 쫘지화잇自作主演監督

祝盃의노래

루레이뮤、아리스페이 찌미쪽란드、크리푸에드와드共演 現代의레뷰、音樂스레지쇼에서 한거름進步된未來의音樂舞踊映畫의白眉!

◆大阪朝日世界殺盤ニュース 五篇封切

次週二十八日頃封切豫定 不朽의藝術作品商船테나씨티 巴社의珠玉篇『明日업는抱擁』 ―乞期待―

世界의마지막、어엽분안니 사랑의一夜、어느날밤생긴일 薄人의사랑、未完成交響樂 몬푸란의王者、羅馬太平記 戰場의楡陰兵、猪她、콘뢰낸릴

全鮮映畫殿堂第一 小牧師 團成社 電光

四月二十三日より短期公開

特別奉仕大衆料金階下十錢均一

大都映畫特作現代劇代表映畫 原案指導 河合德三郎 監督 根岸東一郎 南部章三、北見禮子主演

親 三 人

藤間林太郎、大和玉枝 高村榮一、春水照子 共演

R、K、O超特作全發聲日本版 オトオブロウアー監督作品 ウイリアムガーデン フランセスデー主演

死 線 突 破

戰慄するトピックに活動するニュース撮影班の全貌を見よ!!慘憺たる大地震修羅の大火災慘極する大洪水に決死的トピックニュース班の冒險物語

大都映畫超特作時代映畫 原案指揮……河合德三郎 監督……長尾史錄 桂草太郎主演

江戶の華出世の纏

橫山文彦、久松玉城 伊丹慶治、松村光夫共演 千代田綾子、三城郁子

櫻井町 本局(2) 大正館